



**Atlas commercial**  
**Laigle**  
**2006**



**CCI**  
CHAMBRE DE COMMERCE  
ET D'INDUSTRIE D'ALENÇON

L'Atlas Commercial a pour objectif de présenter, sous la forme de dossiers thématiques, la situation commerciale d'une ville ou d'une agglomération.

Ce document se veut avant tout pratique car il est destiné à de nombreux publics :

\* tout d'abord, les commerçants ressortissants de la Chambre de Commerce et d'Industrie d'Alençon pour leur permettre de faire le point sur la situation de leur entreprise et de leur commune ;

\* ensuite, les Unions Commerciales, Industrielles et Artisanales, pour leur permettre de réfléchir au devenir commercial de leur commune et de bâtir une stratégie d'animation et de développement ;

\* les jeunes, étudiants et lycéens, sont également visés puisqu'ils trouveront dans les Atlas Commerciaux, les statistiques indispensables à une bonne compréhension du rôle du commerce dans la vie de la cité ;

\* les décideurs locaux :

- les maires, les conseillers généraux,
- les membres de l'Observatoire Départemental d'Equipeement Commercial de l'Orne,
- les membres de la Commission Départementale d'Equipeement Commercial de l'Orne,
- les Pouvoirs Publics, les Services de l'État et du Conseil Général de l'Orne,

qui trouveront dans l'Atlas Commercial, les éléments susceptibles d'enrichir leurs réflexions et de conduire leurs décisions en matière commerciale dans une perspective d'aménagement du territoire

Enfin, nous remercions les personnes et les organismes pour l'aide précieuse apportée à la réalisation de ces documents, avec une attention toute spéciale pour la Municipalité de L'Aigle et son Maire, Jean-Pierre YVON, pour la communauté du Pays de L'Aigle et son Président, Jean SELLIER et pour l'Union Commerciale, Industrielle et Artisanale de cette même ville et son Président, Guy DAVID.

François CAUCE

Président  
Chambre de Commerce et d'Industrie d'Alençon

## SOMMAIRE

### LA POPULATION

- Fiche n° 1 : Carte détaillée de la zone de chalandise
- Fiche n° 2 : Évolution de la population totale de la zone de chalandise (1982, 1990 et 1999)
- Fiche n° 3 : Répartition et évolution de la population par tranche d'âge en 1990 & 1999 dans la zone de chalandise
- Fiche n° 4 : Répartition et évolution de la population des ménages en 1990 & 1999 dans la zone de chalandise selon la catégorie socioprofessionnelle du chef de famille
- Fiche n° 5 : Projections de population par tranche d'âge sur le bassin d'emploi de L'Aigle
- Fiche n° 6 : Évolution de l'emploi sur les bassins d'emploi de l'Orne entre 2000 et 2005
- Fiche n° 7 : Liste et effectif des principaux employeurs publics et privés de l'agglomération en 2005 (effectif supérieur à 50 salariés)

### LA VILLE

- Fiche n° 8 : Projets d'urbanisme
- Fiche n° 9 : Liste et effectifs des établissements scolaires (année scolaire 2005-2006)
- Fiche n° 10 : Evolution du comptage routier entre 2003 et 2005
- Fiche n° 11 : Évolution de la fiscalité locale entre 1996 et 2005
- Fiche n° 12 : Capacité de stationnement

### LE COMMERCE

- Fiche n° 13 : Projets d'urbanisme commercial
- Fiche n° 14 : Évolution des commerces de l'agglomération de 1983 à 2006
- Fiche n° 15 : Évolution de la structure commerciale de l'agglomération de 1983 à 2006
- Fiche n° 16 : Liste des grandes et moyennes surfaces de plus de 300 m<sup>2</sup> de l'agglomération en 2006
- Fiche n° 17 : Évolution dans l'Orne et les départements limitrophes du nombre et de la densité commerciale en hypermarchés et supermarchés en 1985, 1990, 1995, 2000 & 2005
- Fiche n° 18 : Liste des enseignes nationales présentes sur l'agglomération en 2006
- Fiche n° 19 : Les ratios du commerce de détail en 2005
- Fiche n° 20 : Liste des marchés forains, foires et principales fêtes de l'agglomération

### LA CONSOMMATION

- Fiche n° 21 : Répartition des ventes de produits commercialisables par forme de vente de 1999 à 2004
- Fiche n° 22 : Dépenses commercialisables par ménage et par personne en 2005 et évolution depuis 1996
- Fiche n° 23 : Indices de disparité de la consommation (1982, 1990 et 2003)
- Fiche n° 24 : Marchés théoriques par poste de dépense sur les agglomérations d'Alençon, Bellême, L'Aigle, La Ferté Macé, Mortagne-au-Perche et Sées en 2005

# ATLAS COMMERCIAL DE L'AIGLE

## CARTE DÉTAILLÉE DE LA ZONE DE CHALANDISE

LA POPULATION

Fiche n° 01

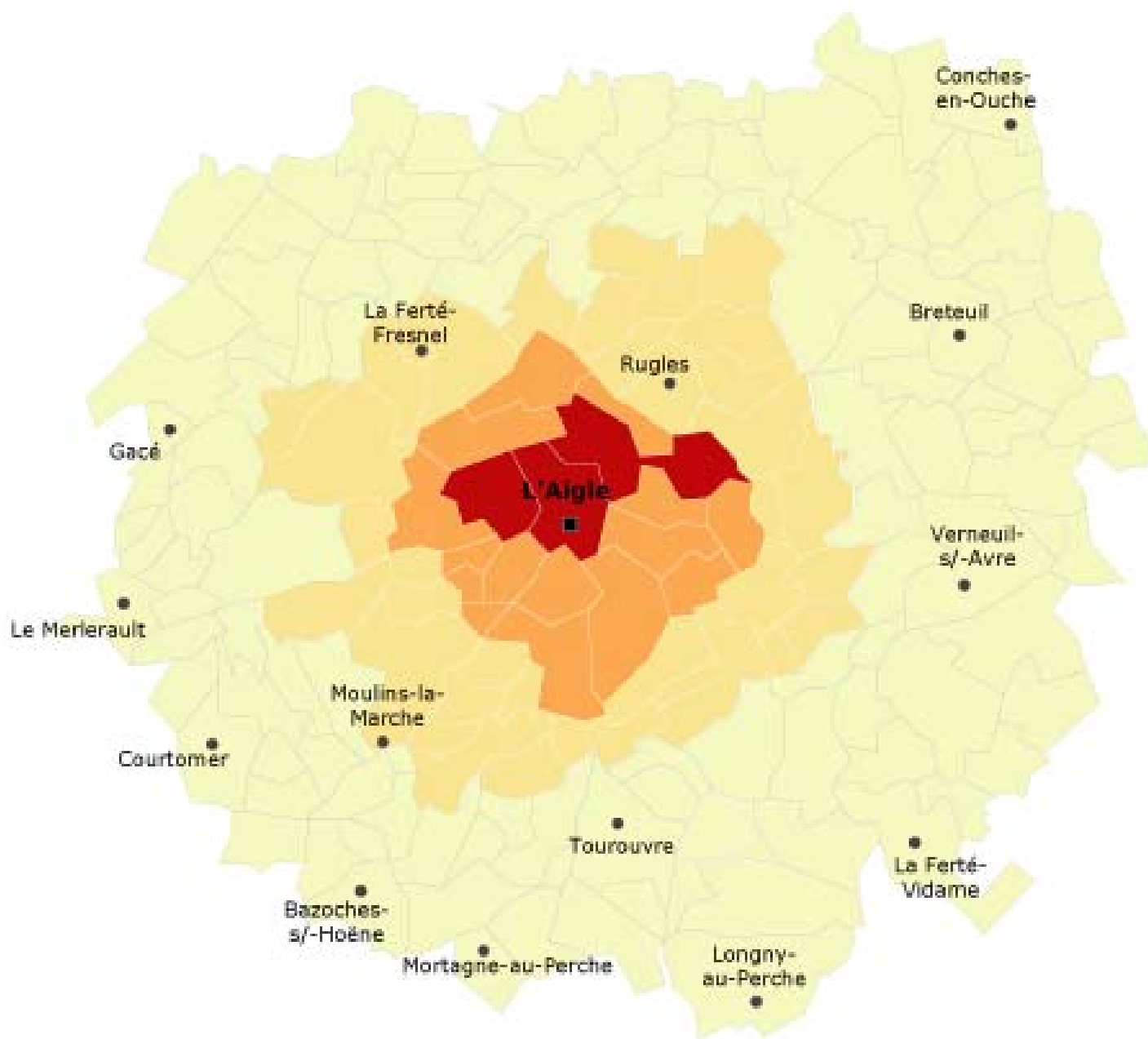

© Service Développement, février 2005

© Chambre de Commerce et d'Industrie d'Alençon

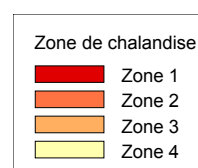

Source : Chambre de Commerce et d'Industrie d'Alençon

## ÉVOLUTION DE LA POPULATION TOTALE DE LA ZONE DE CHALANDISE (1982, 1990 ET 1999)

LA POPULATION

Fiche n° 02

### POPULATION DE LA ZONE DE CHALANDISE

| ZONES                     | 1982          |             | 1990          |             | 1999          |             |
|---------------------------|---------------|-------------|---------------|-------------|---------------|-------------|
|                           | Valeur        | %           | Valeur        | %           | Valeur        | %           |
| ZONE 1                    | 12 695        | 14%         | 12 663        | 14%         | 12 254        | 14%         |
| ZONE 2                    | 6 967         | 8%          | 7 322         | 8%          | 7 429         | 8%          |
| ZONE 3                    | 15 118        | 17%         | 14 833        | 17%         | 15 162        | 17%         |
| <b>TOTAL CENTRE VILLE</b> | <b>34 780</b> | <b>39%</b>  | <b>34 818</b> | <b>39%</b>  | <b>34 845</b> | <b>39%</b>  |
| ZONE D'APPOINT            | 53 659        | 61%         | 53 407        | 61%         | 55 044        | 61%         |
| <b>TOTAL PERIPHERIE</b>   | <b>88 439</b> | <b>100%</b> | <b>88 225</b> | <b>100%</b> | <b>89 889</b> | <b>100%</b> |

### ÉVOLUTION DE LA POPULATION DE LA ZONE DE CHALANDISE

| ZONES                     | 1990/1982   |               | 1999/1990    |              | 1999/1982    |              |
|---------------------------|-------------|---------------|--------------|--------------|--------------|--------------|
|                           | Valeur      | %             | Valeur       | %            | Valeur       | %            |
| ZONE 1                    | -32         | -0,25%        | -409         | -3,23%       | -441         | -3,47%       |
| ZONE 2                    | 355         | 5,10%         | 107          | 1,46%        | 462          | 6,63%        |
| ZONE 3                    | -285        | -1,89%        | 329          | 2,22%        | 44           | 0,29%        |
| <b>TOTAL CENTRE VILLE</b> | <b>38</b>   | <b>0,11%</b>  | <b>27</b>    | <b>0,08%</b> | <b>65</b>    | <b>0,19%</b> |
| ZONE D'APPOINT            | -252        | -0,47%        | 1 637        | 3,07%        | 1 385        | 2,58%        |
| <b>TOTAL PERIPHERIE</b>   | <b>-214</b> | <b>-0,24%</b> | <b>1 664</b> | <b>1,89%</b> | <b>1 450</b> | <b>1,64%</b> |

La zone de chalandise de L'Aigle a été définie à partir des données récoltées par la C.C.I.A. dans les différentes études commerciales réalisées sur la ville en tenant compte des distances kilométriques, des temps d'accès, des barrières naturelles, des habitudes de consommation et de l'influence de pôles commerciaux plus importants.

Quatre sous-zones ont été définies :

- la zone primaire correspond à l'agglomération au sens INSEE ;
- la zone secondaire regroupe les communes situées en moyenne à moins de 10 km, dont le temps d'accès est inférieur à 15 minutes et qui sont principalement attirées par L'Aigle,
- la zone tertiaire regroupe les communes situées en moyenne à moins de 20 km, dont le temps d'accès est inférieur à 30 minutes et qui sont principalement attirées par L'Aigle,
- la zone d'appoint constitue la zone limite d'attraction des grandes surfaces de l'agglomération ; au-delà de cette limite, les habitants, même s'ils leur arrivent de venir à L'Aigle de façon exceptionnelle, fréquentent principalement d'autres pôles commerciaux.

Sources : INSEE - Recensements généraux de la population 1982, 1990 et 1999  
Chambre de Commerce et d'Industrie d'Alençon (délimitation)

# ATLAS COMMERCIAL DE L'AIGLE

## ÉVOLUTION DE LA POPULATION TOTALE DE LA ZONE DE CHALANDISE (1982, 1990 ET 1999)

LA POPULATION

Fiche n° 02

| Commune |                 |              | Population |      |      |                |                | Distance à<br>L'Aigle (km) |
|---------|-----------------|--------------|------------|------|------|----------------|----------------|----------------------------|
| Nom     | Code<br>Commune | Code<br>Zone | 1982       | 1990 | 1999 | Evol.<br>90/82 | Evol.<br>99/90 |                            |

| ZONE 1                  |                             |          |               |               |               |            |             |          |
|-------------------------|-----------------------------|----------|---------------|---------------|---------------|------------|-------------|----------|
| L'AIGLE                 | 61 214                      | 1        | 9 834         | 9 466         | 8 972         | -368       | -494        | *        |
| RAI                     | 61 342                      | 1        | 1 574         | 1 714         | 1 760         | 140        | 46          | *        |
| SAINT-SULPICE-SUR-RISLE | 61 456                      | 1        | 1 287         | 1 483         | 1 522         | 196        | 39          | *        |
| <b>TOTAL ZONE 1</b>     | <i>Nbre de<br/>communes</i> | <b>3</b> | <b>12 695</b> | <b>12 663</b> | <b>12 254</b> | <b>-32</b> | <b>-409</b> | <b>*</b> |

| ZONE 2                        |                             |           |              |              |              |            |            |          |
|-------------------------------|-----------------------------|-----------|--------------|--------------|--------------|------------|------------|----------|
| AUBE                          | 61 008                      | 2         | 1 757        | 1 681        | 1 540        | -76        | -141       | 7        |
| AUGUAISE                      | 61 012                      | 2         | 118          | 103          | 119          | -15        | 16         | 9        |
| BEAUFAI                       | 61 032                      | 2         | 314          | 308          | 346          | -6         | 38         | 11       |
| BRETHEL                       | 61 060                      | 2         | 108          | 116          | 116          | 8          |            | 9        |
| CHANDAI                       | 61 092                      | 2         | 555          | 583          | 532          | 28         | -51        | 8        |
| CHAPELLE-VIEL (LA)            | 61 100                      | 2         | 185          | 213          | 245          | 28         | 32         | 7        |
| CRULAI                        | 61 140                      | 2         | 705          | 720          | 783          | 15         | 63         | 7        |
| ECORCEI                       | 61 151                      | 2         | 227          | 253          | 299          | 26         | 46         | 7        |
| ASPRES (LES)                  | 61 422                      | 2         | 581          | 574          | 632          | -7         | 58         | 10       |
| SAINT-MARTIN-D'ECUBLEI        | 61 423                      | 2         | 405          | 505          | 499          | 100        | -6         | 4        |
| SAINT-MICHEL-THUBEUF          | 61 432                      | 2         | 527          | 543          | 533          | 16         | -10        | 5        |
| SAINT-NICOLAS-DE-SOMMAIRE     | 61 435                      | 2         | 166          | 221          | 270          | 55         | 49         | 7        |
| SAINT-OUEN-SUR-ITON           | 61 440                      | 2         | 684          | 802          | 828          | 118        | 26         | 6        |
| SAINT-SYMPHORIEN-DES-BRUYERES | 61 457                      | 2         | 438          | 504          | 497          | 66         | -7         | 5        |
| VITRAI-SOUS-L'AIGLE           | 61 510                      | 2         | 197          | 196          | 190          | -1         | -6         | 7        |
| <b>TOTAL ZONE 2</b>           | <i>Nbre de<br/>communes</i> | <b>15</b> | <b>6 967</b> | <b>7 322</b> | <b>7 429</b> | <b>355</b> | <b>107</b> | <b>*</b> |

Distance moyenne (km) : 7,10

Distance minimum (km) : 4

Distance moyenne pondérée (km) : 6,85

Distance maximum (km) : 11

La distance moyenne s'analyse comme la distance moyenne d'une commune de la sous-zone par rapport à L'Aigle  
La distance moyenne pondérée s'analyse comme la distance moyenne d'un habitant de la sous-zone par rapport à L'Aigle

Sources : INSEE - Recensements généraux de la population 1982, 1990 et 1999  
Chambre de Commerce et d'Industrie d'Alençon (délimitation)

# ATLAS COMMERCIAL DE L'AIGLE

## ÉVOLUTION DE LA POPULATION TOTALE DE LA ZONE DE CHALANDISE (1982, 1990 ET 1999)

LA POPULATION

Fiche n° 02

| Commune |                 |              | Population |      |      |                |                | Distance à<br>L'Aigle (km) |
|---------|-----------------|--------------|------------|------|------|----------------|----------------|----------------------------|
| Nom     | Code<br>Commune | Code<br>Zone | 1982       | 1990 | 1999 | Evol.<br>90/82 | Evol.<br>99/90 |                            |

| ZONE 3                    |        |   |       |       |       |      |      |    |
|---------------------------|--------|---|-------|-------|-------|------|------|----|
| AMBENAY                   | 27 009 | 3 | 471   | 512   | 465   | 41   | -47  | 13 |
| BARILS (LES)              | 27 038 | 3 | 177   | 178   | 164   | 1    | -14  | 17 |
| BOIS ARNAULT              | 27 069 | 3 | 630   | 652   | 628   | 22   | -24  | 10 |
| LES BOTTEREAUX            | 27 096 | 3 | 248   | 260   | 250   | 12   | -10  | 14 |
| BOURTH                    | 27 108 | 3 | 1 013 | 1 064 | 1 124 | 51   | 60   | 13 |
| CHAISE DIEU               | 27 137 | 3 | 252   | 241   | 245   | -11  | 4    | 10 |
| CHENNEBRUN                | 27 155 | 3 | 124   | 142   | 115   | 18   | -27  | 16 |
| CHERONVILLIERS            | 27 156 | 3 | 379   | 377   | 389   | -2   | 12   | 9  |
| GOURNAY LE GUERIN         | 27 291 | 3 | 133   | 136   | 138   | 3    | 2    | 14 |
| JUIGNETTES                | 27 359 | 3 | 141   | 131   | 136   | -10  | 5    | 12 |
| NEAUFLES AUVERGNY         | 27 427 | 3 | 405   | 476   | 395   | 71   | -81  | 17 |
| RUGLES                    | 27 502 | 3 | 2 539 | 2 416 | 2 549 | -123 | 133  | 10 |
| SAINT ANTONIN DE SOMMAIRE | 27 508 | 3 | 182   | 188   | 170   | 6    | -18  | 11 |
| SAINT CHRISTOPHE SUR AVRE | 27 521 | 3 | 142   | 152   | 151   | 10   | -1   | 16 |
| BEAULIEU                  | 61 034 | 3 | 182   | 186   | 186   | 4    |      | 13 |
| BONNEFOI                  | 61 052 | 3 | 102   | 117   | 131   | 15   | 14   | 13 |
| BONSMOULINS               | 61 053 | 3 | 144   | 156   | 213   | 12   | 57   | 17 |
| BRESOLETTES               | 61 059 | 3 | 18    | 12    | 21    | -6   | 9    | 19 |
| FERRIERE-AU-DOYEN (LA)    | 61 162 | 3 | 202   | 197   | 214   | -5   | 17   | 17 |
| FERTE-FRENEL (LA)         | 61 167 | 3 | 640   | 666   | 714   | 26   | 48   | 14 |
| GAUVILLE                  | 61 184 | 3 | 384   | 387   | 474   | 3    | 87   | 10 |
| GENETTES (LES)            | 61 187 | 3 | 91    | 101   | 128   | 10   | 27   | 14 |
| GLOS-LA-FERRIERE          | 61 191 | 3 | 556   | 567   | 521   | 11   | -46  | 12 |
| GONFRIERE (LA)            | 61 193 | 3 | 167   | 190   | 236   | 23   | 46   | 16 |
| IRAI                      | 61 208 | 3 | 408   | 427   | 458   | 19   | 31   | 12 |
| MENIL-BERARD (LE)         | 61 259 | 3 | 75    | 64    | 68    | -11  | 4    | 11 |
| MOULINS-LA-MARCHE         | 61 297 | 3 | 818   | 816   | 774   | -2   | -42  | 18 |
| NORMANDEL                 | 61 311 | 3 | 106   | 105   | 98    | -1   | -7   | 15 |
| PREPOTIN                  | 61 338 | 3 | 70    | 77    | 95    | 7    | 18   | 21 |
| RANDONNAI                 | 61 343 | 3 | 1 305 | 935   | 817   | -370 | -118 | 13 |

La distance moyenne s'analyse comme la distance moyenne d'une commune de la sous-zone par rapport à L'Aigle  
La distance moyenne pondérée s'analyse comme la distance moyenne d'un habitant de la sous-zone par rapport à L'Aigle

Sources : INSEE - Recensements généraux de la population 1982, 1990 et 1999  
Chambre de Commerce et d'Industrie d'Alençon (délimitation)

# ATLAS COMMERCIAL DE L'AIGLE

## ÉVOLUTION DE LA POPULATION TOTALE DE LA ZONE DE CHALANDISE (1982, 1990 ET 1999)

LA POPULATION

Fiche n° 02

| Commune |              |           | Population |      |      |             |             | Distance à L'Aigle (km) |
|---------|--------------|-----------|------------|------|------|-------------|-------------|-------------------------|
| Nom     | Code Commune | Code Zone | 1982       | 1990 | 1999 | Evol. 90/82 | Evol. 99/90 |                         |

### ZONE 3 (suite)

|                                  |                         |           |               |               |               |             |            |          |
|----------------------------------|-------------------------|-----------|---------------|---------------|---------------|-------------|------------|----------|
| SAINT-AQUILIN-DE-CORBION         | 61 363                  | 3         | 95            | 88            | 58            | -7          | -30        | 18       |
| SAINT-EVROULT-NOTRE-DAME-DU-BOIS | 61 386                  | 3         | 431           | 383           | 430           | -48         | 47         | 14       |
| STE-GAUBURGE-SAINTE-COLOMBE      | 61 389                  | 3         | 1 233         | 1 194         | 1 245         | -39         | 51         | 16       |
| SAINT-HILAIRE-SUR-RISLE          | 61 406                  | 3         | 341           | 295           | 327           | -46         | 32         | 11       |
| SAINT-MARTIN-DES-PEZERITS        | 61 425                  | 3         | 99            | 113           | 114           | 14          | 1          | 19       |
| SAINT-PIERRE-DES-LOGES           | 61 446                  | 3         | 153           | 138           | 135           | -15         | -3         | 13       |
| SOLIGNY-LA-TRAPPE                | 61 475                  | 3         | 586           | 624           | 694           | 38          | 70         | 21       |
| TOUQUETTES                       | 61 488                  | 3         | 76            | 70            | 92            | -6          | 22         | 17       |
| <b>TOTAL ZONE 3</b>              | <i>Nbre de communes</i> | <b>38</b> | <b>15 118</b> | <b>14 833</b> | <b>15 162</b> | <b>-285</b> | <b>329</b> | <b>*</b> |

Distance moyenne (km) : 14,32

Distance minimum (km) : 9

Distance moyenne pondérée (km) : 13,43

Distance maximum (km) : 21

| Commune |              |           | Population |      |      |             |             | Distance à L'Aigle (km) |
|---------|--------------|-----------|------------|------|------|-------------|-------------|-------------------------|
| Nom     | Code Commune | Code Zone | 1982       | 1990 | 1999 | Evol. 90/82 | Evol. 99/90 |                         |

### ZONE D'APPOINT

|                        |        |   |       |       |       |      |     |    |
|------------------------|--------|---|-------|-------|-------|------|-----|----|
| ARMENTIERES-SUR-AVRE   | 27 019 | 4 | 132   | 142   | 163   | 10   | 21  | 21 |
| BALINES                | 27 036 | 4 | 426   | 421   | 407   | -5   | -14 | 33 |
| BARRE EN OUCHE (LA)    | 27 041 | 4 | 824   | 713   | 791   | -111 | 78  | 23 |
| BAUX DE BRETEUIL (LES) | 27 043 | 4 | 564   | 561   | 578   | -3   | 17  | 21 |
| BEAUBRAY               | 27 047 | 4 | 22    | 254   | 266   | 232  | 12  | 32 |
| BEMECOURT              | 27 054 | 4 | 328   | 414   | 456   | 86   | 42  | 23 |
| BOIS ANZERAY           | 27 068 | 4 | 133   | 148   | 156   | 15   | 8   | 26 |
| BOIS NORMAND PRES LYRE | 27 075 | 4 | 308   | 325   | 308   | 17   | -17 | 23 |
| BOSC RENOULT EN OUCHE  | 27 088 | 4 | 176   | 154   | 139   | -22  | -15 | 27 |
| BRETEUIL               | 27 112 | 4 | 3 343 | 3 351 | 3 473 | 8    | 122 | 25 |
| CHAMBORD               | 27 139 | 4 | 172   | 158   | 194   | -14  | 36  | 16 |
| CHAMPIGNOLES           | 27 143 | 4 | 20    | 27    | 28    | 7    | 1   | 28 |

La distance moyenne s'analyse comme la distance moyenne d'une commune de la sous-zone par rapport à L'Aigle

La distance moyenne pondérée s'analyse comme la distance moyenne d'un habitant de la sous-zone par rapport à L'Aigle

Sources : INSEE - Recensements généraux de la population 1982, 1990 et 1999  
Chambre de Commerce et d'Industrie d'Alençon (délimitation)

# ATLAS COMMERCIAL DE L'AIGLE

## ÉVOLUTION DE LA POPULATION TOTALE DE LA ZONE DE CHALANDISE (1982, 1990 ET 1999)

LA POPULATION

Fiche n° 02

| Commune |              |           | Population |      |      |             |             | Distance à L'Aigle (km) |
|---------|--------------|-----------|------------|------|------|-------------|-------------|-------------------------|
| Nom     | Code Commune | Code Zone | 1982       | 1990 | 1999 | Evol. 90/82 | Evol. 99/90 |                         |

### ZONE D'APPOINT (suite)

|                              |        |   |       |       |       |      |     |    |
|------------------------------|--------|---|-------|-------|-------|------|-----|----|
| CHESNE (LE)                  | 27 157 | 4 | 335   | 382   | 411   | 47   | 29  | 32 |
| CINTRAY                      | 27 159 | 4 | 294   | 375   | 361   | 81   | -14 | 22 |
| CONCHES EN OUCHE             | 27 165 | 4 | 3 854 | 4 009 | 4 280 | 155  | 271 | 37 |
| CONDE SUR ITON               | 27 166 | 4 | 628   | 636   | 755   | 8    | 119 | 29 |
| COURTEILLE                   | 27 182 | 4 | 164   | 155   | 165   | -9   | 10  | 26 |
| DAME MARIE                   | 27 195 | 4 | 71    | 69    | 89    | -2   | 20  | 32 |
| ESSARTS (LES)                | 27 225 | 4 | 246   | 260   | 282   | 14   | 22  | 34 |
| FIDELAIRE (LE)               | 27 242 | 4 | 698   | 690   | 763   | -8   | 73  | 29 |
| FRANCHEVILLE                 | 27 265 | 4 | 836   | 947   | 1 151 | 111  | 204 | 17 |
| GISAY LA COUDRE              | 27 283 | 4 | 227   | 221   | 233   | -6   | 12  | 23 |
| GOUVILLE                     | 27 293 | 4 | 240   | 300   | 287   | 60   | -13 | 31 |
| GUERNANVILLE                 | 27 303 | 4 | 66    | 89    | 85    | 23   | -4  | 24 |
| GUEROLDE (LA)                | 27 305 | 4 | 582   | 554   | 622   | -28  | 68  | 24 |
| LA HAYE-SAINT-SYLVESTRE      | 27 323 | 4 | 264   | 243   | 231   | -21  | -12 | 18 |
| HOSMES (LES)                 | 27 341 | 4 | 88    | 102   | 80    | 14   | -22 | 36 |
| MANDRES                      | 27 383 | 4 | 284   | 376   | 342   | 92   | -34 | 19 |
| MÉLICOURT                    | 27 395 | 4 | 112   | 80    | 71    | -32  | -9  | 22 |
| MESNIL ROUSSET               | 27 404 | 4 | 89    | 90    | 92    | 1    | 2   | 19 |
| MONTREIL L'ARGILLE           | 27 414 | 4 | 726   | 706   | 740   | -20  | 34  | 26 |
| NAGEL SEEZ MESNIL            | 27 424 | 4 | 293   | 326   | 304   | 33   | -22 | 34 |
| NEUVE LYRE (LA)              | 27 431 | 4 | 712   | 598   | 567   | -114 | -31 | 22 |
| NOTRE DAME DU HAMEL          | 27 442 | 4 | 227   | 186   | 194   | -41  | 8   | 15 |
| PISEUX                       | 27 457 | 4 | 509   | 569   | 536   | 60   | -33 | 29 |
| PULLAY                       | 27 481 | 4 | 304   | 328   | 353   | 24   | 25  | 20 |
| SAINT DENIS D'AUGERONS       | 27 530 | 4 | 109   | 92    | 97    | -17  | 5   | 26 |
| SAINT DENIS DU BEHELAN       | 27 532 | 4 | 134   | 152   | 145   | 18   | -7  | 26 |
| SAINT LAURENT DU TENCEMENT   | 27 556 | 4 | 38    | 34    | 49    | -4   | 15  | 24 |
| SAINTE MARGUERITE DE L'AUTEL | 27 565 | 4 | 316   | 354   | 384   | 38   | 30  | 26 |
| SAINTE MARTHE                | 27 568 | 4 | 293   | 377   | 425   | 84   | 48  | 35 |
| SAINT NICOLAS D'ATTEZ        | 27 573 | 4 | 130   | 119   | 124   | -11  | 5   | 31 |
| SAINT OUEN D'ATTEZ           | 27 578 | 4 | 186   | 173   | 224   | -13  | 51  | 32 |

La distance moyenne s'analyse comme la distance moyenne d'une commune de la sous-zone par rapport à L'Aigle  
La distance moyenne pondérée s'analyse comme la distance moyenne d'un habitant de la sous-zone par rapport à L'Aigle

Sources : INSEE - Recensements généraux de la population 1982, 1990 et 1999  
Chambre de Commerce et d'Industrie d'Alençon (délimitation)



© CCI d'Alençon

Mise à jour octobre 2006



# ATLAS COMMERCIAL DE L'AIGLE

## ÉVOLUTION DE LA POPULATION TOTALE DE LA ZONE DE CHALANDISE (1982, 1990 ET 1999)

LA POPULATION

Fiche n° 02

| Commune |                 |              | Population |      |      |                |                | Distance à<br>L'Aigle (km) |
|---------|-----------------|--------------|------------|------|------|----------------|----------------|----------------------------|
| Nom     | Code<br>Commune | Code<br>Zone | 1982       | 1990 | 1999 | Evol.<br>90/82 | Evol.<br>99/90 |                            |

### ZONE D'APPOINT (suite)

|                           |        |   |       |       |       |      |     |    |
|---------------------------|--------|---|-------|-------|-------|------|-----|----|
| SAINT PIERRE DE CERNIERES | 27 590 | 4 | 245   | 186   | 197   | -59  | 11  | 25 |
| SAINT PIERRE DE MESNIL    | 27 596 | 4 | 89    | 90    | 86    | 1    | -4  | 22 |
| SAINT VICTOR SUR AVRE     | 27 610 | 4 | 57    | 77    | 69    | 20   | -8  | 21 |
| SEBECOURT                 | 27 618 | 4 | 219   | 273   | 315   | 54   | 42  | 32 |
| VERNEUIL-SUR-AVRE         | 27 679 | 4 | 6 698 | 6 446 | 6 619 | -252 | 173 | 23 |
| VERNEUSSES                | 27 680 | 4 | 244   | 203   | 224   | -41  | 21  | 24 |
| VIEILLE LYRE (LA)         | 27 685 | 4 | 624   | 577   | 608   | -47  | 31  | 23 |
| BEAUCHE                   | 28 030 | 4 | 211   | 284   | 310   | 73   | 26  | 31 |
| BOISSY LES PERCHES        | 28 046 | 4 | 507   | 513   | 534   | 6    | 21  | 24 |
| LA CHAPELLE FORTIN        | 28 077 | 4 | 163   | 139   | 159   | -24  | 20  | 23 |
| LA FERTÉ VIDAME           | 28 149 | 4 | 784   | 801   | 818   | 17   | 17  | 29 |
| LAMBLORE                  | 28 202 | 4 | 319   | 358   | 375   | 39   | 17  | 30 |
| MORVILLIERS               | 28 271 | 4 | 90    | 104   | 129   | 14   | 25  | 29 |
| ROHAIRE                   | 28 316 | 4 | 136   | 120   | 147   | -16  | 27  | 20 |
| RUEIL LA GADELIERE        | 28 322 | 4 | 406   | 455   | 476   | 49   | 21  | 29 |
| ANCEINS                   | 61 003 | 4 | 195   | 178   | 175   | -17  | -3  | 17 |
| AUTHEUIL                  | 61 016 | 4 | 117   | 107   | 127   | -10  | 20  | 21 |
| AUTHIEUX-DU-PUITS (LES)   | 61 017 | 4 | 60    | 62    | 72    | 2    | 10  | 24 |
| BAZOUCHES-SUR-HOENE       | 61 029 | 4 | 797   | 898   | 918   | 101  | 20  | 30 |
| BIVILLIERS                | 61 045 | 4 | 84    | 86    | 74    | 2    | -12 | 24 |
| BOCQUENCE                 | 61 047 | 4 | 121   | 150   | 141   | 29   | -9  | 18 |
| BRULLEMAIL                | 61 064 | 4 | 92    | 80    | 97    | -12  | 17  | 29 |
| BUBERTRE                  | 61 065 | 4 | 117   | 115   | 146   | -2   | 31  | 20 |
| CHAMPEAUX-SUR-SARTHE      | 61 087 | 4 | 185   | 173   | 177   | -12  | 4   | 29 |
| CHAMP-HAUT                | 61 088 | 4 | 59    | 55    | 54    | -4   | -1  | 26 |
| CHAMPS                    | 61 090 | 4 | 119   | 115   | 102   | -4   | -13 | 23 |
| CHAUMONT                  | 61 103 | 4 | 134   | 120   | 146   | -14  | 26  | 28 |
| CISAI-SAINT-AUBIN         | 61 108 | 4 | 184   | 175   | 175   | -9   |     | 25 |
| COULMER                   | 61 122 | 4 | 102   | 77    | 87    | -25  | 10  | 30 |
| COURTOMER                 | 61 133 | 4 | 659   | 636   | 676   | -23  | 40  | 28 |
| COUVAINS                  | 61 136 | 4 | 117   | 102   | 121   | -15  | 19  | 14 |

La distance moyenne s'analyse comme la distance moyenne d'une commune de la sous-zone par rapport à L'Aigle  
La distance moyenne pondérée s'analyse comme la distance moyenne d'un habitant de la sous-zone par rapport à L'Aigle

Sources : INSEE - Recensements généraux de la population 1982, 1990 et 1999  
Chambre de Commerce et d'Industrie d'Alençon (délimitation)

# ATLAS COMMERCIAL DE L'AIGLE

## ÉVOLUTION DE LA POPULATION TOTALE DE LA ZONE DE CHALANDISE (1982, 1990 ET 1999)

LA POPULATION

Fiche n° 02

| Commune |              |           | Population |      |      |             |             | Distance à L'Aigle (km) |
|---------|--------------|-----------|------------|------|------|-------------|-------------|-------------------------|
| Nom     | Code Commune | Code Zone | 1982       | 1990 | 1999 | Evol. 90/82 | Evol. 99/90 |                         |

### ZONE D'APPOINT (suite)

|                             |        |   |       |       |       |      |      |    |
|-----------------------------|--------|---|-------|-------|-------|------|------|----|
| ECHAUFFOUR                  | 61 150 | 4 | 836   | 735   | 764   | -101 | 29   | 21 |
| FAY                         | 61 159 | 4 | 71    | 69    | 73    | -2   | 4    | 22 |
| FEINGS                      | 61 160 | 4 | 252   | 226   | 220   | -26  | -6   | 27 |
| FERRIERE -LA-VERRERIE       | 61 166 | 4 | 215   | 186   | 196   | -29  | 10   | 23 |
| GACE                        | 61 181 | 4 | 2 192 | 2 247 | 2 041 | 55   | -206 | 27 |
| GENEVRAIE (LA)              | 61 188 | 4 | 132   | 105   | 118   | -27  | 13   | 26 |
| HEUGON                      | 61 205 | 4 | 233   | 198   | 181   | -35  | -17  | 22 |
| HOME-CHAMONDOT (L')         | 61 206 | 4 | 195   | 182   | 203   | -13  | 21   | 21 |
| LIGNERES                    | 61 225 | 4 | 54    | 40    | 50    | -14  | 10   | 27 |
| LIGNEROLLES                 | 61 226 | 4 | 154   | 149   | 140   | -5   | -9   | 25 |
| LONGNY-AU-PERCHE            | 61 230 | 4 | 1 650 | 1 575 | 1 590 | -75  | 15   | 28 |
| MAHERU                      | 61 244 | 4 | 250   | 250   | 261   |      | 11   | 22 |
| MALETABLE                   | 61 247 | 4 | 114   | 107   | 118   | -7   | 11   | 23 |
| MARCHAINVILLE               | 61 250 | 4 | 235   | 197   | 233   | -38  | 36   | 27 |
| MARNEFER                    | 61 254 | 4 | 59    | 46    | 53    | -13  | 7    | 15 |
| MENIL-VICOMTE (LE)          | 61 272 | 4 | 36    | 38    | 42    | 2    | 4    | 30 |
| MERLERAULT (LE)             | 61 275 | 4 | 1 058 | 974   | 960   | -84  | -14  | 27 |
| MONNAI                      | 61 282 | 4 | 197   | 227   | 222   | 30   | -5   | 26 |
| MORTAGNE-AU-PERCHE          | 61 293 | 4 | 4 851 | 4 584 | 4 513 | -267 | -71  | 30 |
| MOULICENT                   | 61 296 | 4 | 228   | 243   | 266   | 15   | 23   | 24 |
| MOUSSONVILLIERS             | 61 299 | 4 | 215   | 210   | 209   | -5   | -1   | 20 |
| ORGERES                     | 61 317 | 4 | 170   | 184   | 172   | 14   | -12  | 26 |
| PLANCHES                    | 61 330 | 4 | 219   | 192   | 201   | -27  | 9    | 21 |
| PLANTIS (LE)                | 61 331 | 4 | 133   | 123   | 96    | -10  | -27  | 28 |
| POTERIE-AU-PERCHE (LA)      | 61 335 | 4 | 157   | 148   | 153   | -9   | 5    | 15 |
| SAINT-AGNAN-SUR-SARTHE      | 61 360 | 4 | 92    | 91    | 91    | -1   |      | 24 |
| SAINT-AUBIN-DE-COURTERAIE   | 61 367 | 4 | 151   | 127   | 111   | -24  | -16  | 24 |
| SAINTE-CERONNE-LES-MORTAGNE | 61 373 | 4 | 233   | 241   | 255   | 8    | 14   | 27 |
| SAINT-EVROULT-DE-MONTFORT   | 61 385 | 4 | 265   | 231   | 281   | -34  | 50   | 27 |
| SAINT-GERMAIN-DE-MARTIGNY   | 61 396 | 4 | 88    | 72    | 87    | -16  | 15   | 26 |
| SAINT-HILAIRE-LE-CHATEL     | 61 404 | 4 | 564   | 569   | 576   | 5    | 7    | 27 |

La distance moyenne s'analyse comme la distance moyenne d'une commune de la sous-zone par rapport à L'Aigle  
La distance moyenne pondérée s'analyse comme la distance moyenne d'un habitant de la sous-zone par rapport à L'Aigle

Sources : INSEE - Recensements généraux de la population 1982, 1990 et 1999  
Chambre de Commerce et d'Industrie d'Alençon (délimitation)

# ATLAS COMMERCIAL DE L'AIGLE

## ÉVOLUTION DE LA POPULATION TOTALE DE LA ZONE DE CHALANDISE (1982, 1990 ET 1999)

LA POPULATION

Fiche n° 02

| Commune |              |           | Population |      |      |             |             | Distance à L'Aigle (km) |
|---------|--------------|-----------|------------|------|------|-------------|-------------|-------------------------|
| Nom     | Code Commune | Code Zone | 1982       | 1990 | 1999 | Evol. 90/82 | Evol. 99/90 |                         |

| ZONE D'APPOINT (suite)      |                         |            |               |               |               |             |              |          |
|-----------------------------|-------------------------|------------|---------------|---------------|---------------|-------------|--------------|----------|
| SAINT-MAURICE-LES-CHARENCEY | 61 429                  | 4          | 417           | 442           | 415           | 25          | -27          | 17       |
| SAINT-NICOLAS-DES-LAITIERS  | 61 434                  | 4          | 97            | 89            | 83            | -8          | -6           | 21       |
| SAINT-OUEN-DE-SECHEROUVRE   | 61 438                  | 4          | 195           | 206           | 179           | 11          | -27          | 26       |
| SAINTE-SCOLASSE-SUR-SARTHE  | 61 454                  | 4          | 527           | 538           | 538           | 11          |              | 29       |
| SAP (LE)                    | 61 460                  | 4          | 977           | 901           | 939           | -76         | 38           | 31       |
| SAP-ANDRE (LE)              | 61 461                  | 4          | 143           | 125           | 124           | -18         | -1           | 26       |
| TELLIERES-LE-PLESSIS        | 61 481                  | 4          | 55            | 42            | 45            | -13         | 3            | 26       |
| TOUROUVRE                   | 61 491                  | 4          | 1 627         | 1 633         | 1 636         | 6           | 3            | 22       |
| TRINITE-DES-LAITIERS (LA)   | 61 493                  | 4          | 122           | 76            | 103           | -46         | 27           | 21       |
| VENTROUZE (LA)              | 61 500                  | 4          | 138           | 135           | 144           | -3          | 9            | 18       |
| VILLERS-EN-OUCHÉ            | 61 506                  | 4          | 338           | 330           | 304           | -8          | -26          | 19       |
| VILLIERS-SOUS-MORTAGNE      | 61 507                  | 4          | 287           | 309           | 303           | 22          | -6           | 31       |
| <b>TOTAL ZONE D'APPOINT</b> | <i>Nbre de communes</i> | <b>117</b> | <b>53 659</b> | <b>53 407</b> | <b>55 044</b> | <b>-252</b> | <b>1 637</b> | <b>*</b> |

Distance moyenne (km) : 25,03

Distance minimum (km) : 14

Distance moyenne pondérée (km) : 26,40

Distance maximum (km) : 37

La distance moyenne s'analyse comme la distance moyenne d'une commune de la sous-zone par rapport à L'Aigle  
La distance moyenne pondérée s'analyse comme la distance moyenne d'un habitant de la sous-zone par rapport à L'Aigle

Sources : INSEE - Recensements généraux de la population 1982, 1990 et 1999  
Chambre de Commerce et d'Industrie d'Alençon (délimitation)

# ATLAS COMMERCIAL DE L'AIGLE

## RÉPARTITION ET EVOLUTION DE LA POPULATION PAR TRANCHE D'ÂGE EN 1990 & 1999 DANS LA ZONE DE CHALANDISE

LA POPULATION

Fiche n° 03

| ZONE                               | < 20 ans | 20 à 39 ans | 40 à 59 ans | 60 à 74 ans | 75 ans et + | Total  |
|------------------------------------|----------|-------------|-------------|-------------|-------------|--------|
| <b>RÉPARTITION PAR AGE EN 1990</b> |          |             |             |             |             |        |
| ZONE 1                             | 3 537    | 3 759       | 2 710       | 1 666       | 1 013       | 12 685 |
| ZONE 2                             | 2 156    | 1 991       | 1 692       | 1 046       | 431         | 7 316  |
| ZONE 3                             | 3 818    | 3 922       | 3 242       | 2 503       | 1 260       | 14 745 |
| TOTAL CENTRE VILLE                 | 9 511    | 9 672       | 7 644       | 5 215       | 2 704       | 34 746 |
|                                    | 27%      | 28%         | 22%         | 15%         | 8%          | 100%   |

|                  |        |        |        |        |       |        |
|------------------|--------|--------|--------|--------|-------|--------|
| ZONE D'APPOINT   | 13 905 | 14 568 | 12 003 | 8 566  | 4 980 | 54 022 |
| TOTAL PERIPHERIE | 23 416 | 24 240 | 19 647 | 13 781 | 7 684 | 88 768 |
|                  | 26%    | 27%    | 22%    | 16%    | 9%    | 100%   |

| <b>RÉPARTITION PAR AGE EN 1999</b> |       |       |       |       |       |        |
|------------------------------------|-------|-------|-------|-------|-------|--------|
| ZONE 1                             | 3 099 | 3 273 | 2 876 | 1 838 | 1 176 | 12 262 |
| ZONE 2                             | 1 987 | 1 795 | 2 042 | 1 101 | 498   | 7 423  |
| ZONE 3                             | 3 693 | 3 615 | 3 705 | 2 700 | 1 454 | 15 167 |
| TOTAL CENTRE VILLE                 | 8 779 | 8 683 | 8 623 | 5 639 | 3 128 | 34 852 |
|                                    | 25%   | 25%   | 25%   | 16%   | 9%    | 100%   |

|                  |        |        |        |        |       |        |
|------------------|--------|--------|--------|--------|-------|--------|
| ZONE D'APPOINT   | 12 930 | 13 659 | 13 471 | 9 426  | 5 596 | 55 082 |
| TOTAL PERIPHERIE | 21 709 | 22 342 | 22 094 | 15 065 | 8 724 | 89 934 |
|                  | 24%    | 25%    | 25%    | 17%    | 10%   | 100%   |

| <b>EVOLUTION DE LA RÉPARTITION PAR AGE ENTRE 1990 ET 1999</b> |        |        |       |       |       |       |
|---|--------|--------|-------|-------|-------|-------|
| ZONE 1  | -438   | -486   | 166   | 172   | 163   | -423  |
|   | -12%   | -13%   | 6%    | 10%   | 16%   | -3%   |
| ZONE 2  | -169   | -196   | 350   | 55    | 67    | 107   |
|   | -8%    | -10%   | 21%   | 5%    | 16%   | 1%    |
| ZONE 3  | -125   | -307   | 463   | 197   | 194   | 422   |
|   | -3%    | -8%    | 14%   | 8%    | 15%   | 3%    |
| TOTAL CENTRE VILLE  | -732   | -989   | 979   | 424   | 424   | 106   |
|   | -8%    | -10%   | 13%   | 8%    | 16%   | 0%    |
| ZONE D'APPOINT  | -975   | -909   | 1 468 | 860   | 616   | 1 060 |
|   | -7%    | -6%    | 12%   | 10%   | 12%   | 2%    |
| TOTAL PERIPHERIE  | -1 707 | -1 898 | 2 447 | 1 284 | 1 040 | 1 166 |
|   | -8%    | -8%    | 11%   | 9%    | 12%   | 1,3%  |

Source : INSEE - Recensement général de la population 1990 & 1999  
Chambre de Commerce et d'Industrie d'Alençon (délimitation)

# ATLAS COMMERCIAL DE L'AIGLE

## RÉPARTITION ET EVOLUTION DE LA POPULATION PAR TRANCHE D'ÂGE EN 1990 & 1999 DANS LA ZONE DE CHALANDISE

LA POPULATION

Fiche n° 03

| Commune | Code Commune | Code Zone | < 20 ans | 20 à 39 ans | 40 à 59 ans | 60 à 74 ans | 75 ans et + | Total |
|---------|--------------|-----------|----------|-------------|-------------|-------------|-------------|-------|
|---------|--------------|-----------|----------|-------------|-------------|-------------|-------------|-------|

### ZONE 1

|                         |        |   |              |              |              |              |              |               |
|-------------------------|--------|---|--------------|--------------|--------------|--------------|--------------|---------------|
| L'AIGLE                 | 61 214 | 1 | 2 125        | 2 500        | 1 964        | 1 403        | 985          | 8 977         |
| RAI                     | 61 342 | 1 | 577          | 421          | 512          | 187          | 65           | 1 762         |
| SAINT-SULPICE-SUR-RISLE | 61 456 | 1 | 397          | 352          | 400          | 248          | 126          | 1 523         |
| <b>TOTAL ZONE 1</b>     |        |   | <b>3 099</b> | <b>3 273</b> | <b>2 876</b> | <b>1 838</b> | <b>1 176</b> | <b>12 262</b> |
|                         |        |   | 25%          | 27%          | 23%          | 15%          | 10%          | 100%          |

### ZONE 2

|                               |        |   |              |              |              |              |            |              |
|-------------------------------|--------|---|--------------|--------------|--------------|--------------|------------|--------------|
| AUBE                          | 61 008 | 2 | 421          | 369          | 378          | 257          | 116        | 1 541        |
| AUGUAISE                      | 61 012 | 2 | 30           | 31           | 27           | 20           | 11         | 119          |
| BEAUFAI                       | 61 032 | 2 | 84           | 88           | 96           | 62           | 15         | 345          |
| BRETHEL                       | 61 060 | 2 | 29           | 24           | 35           | 15           | 13         | 116          |
| CHANDAI                       | 61 092 | 2 | 116          | 115          | 161          | 93           | 49         | 534          |
| CHAPELLE-VIEL (LA)            | 61 100 | 2 | 68           | 68           | 54           | 37           | 16         | 243          |
| CRULAI                        | 61 140 | 2 | 202          | 214          | 204          | 109          | 53         | 782          |
| ECORCEI                       | 61 151 | 2 | 82           | 77           | 81           | 36           | 25         | 301          |
| ASPRES (LES)                  | 61 422 | 2 | 162          | 147          | 149          | 101          | 74         | 633          |
| SAINT-MARTIN-D'ECUBLEI        | 61 423 | 2 | 140          | 123          | 143          | 71           | 22         | 499          |
| SAINT-MICHEL-THUBEUF          | 61 432 | 2 | 142          | 129          | 169          | 60           | 32         | 532          |
| SAINT-NICOLAS-DE-SOMMAIRE     | 61 435 | 2 | 92           | 59           | 72           | 27           | 20         | 270          |
| SAINT-OUEN-SUR-ITON           | 61 440 | 2 | 225          | 198          | 258          | 113          | 33         | 827          |
| SAINT-SYMPHORIEN-DES-BRUYERES | 61 457 | 2 | 143          | 110          | 152          | 73           | 13         | 491          |
| VITRAI-SOUS-L'AIGLE           | 61 510 | 2 | 51           | 43           | 63           | 27           | 6          | 190          |
| <b>TOTAL ZONE 2</b>           |        |   | <b>1 987</b> | <b>1 795</b> | <b>2 042</b> | <b>1 101</b> | <b>498</b> | <b>7 423</b> |
|                               |        |   | 27%          | 24%          | 28%          | 15%          | 7%         | 100%         |

Source : INSEE - Recensement général de la population 1990 & 1999  
Chambre de Commerce et d'Industrie d'Alençon (délimitation)



© CCI d'Alençon

Mise à jour octobre 2006



# ATLAS COMMERCIAL DE L'AIGLE

## RÉPARTITION ET EVOLUTION DE LA POPULATION PAR TRANCHE D'ÂGE EN 1990 & 1999 DANS LA ZONE DE CHALANDISE

LA POPULATION

Fiche n° 03

| Commune                       | Code Commune | Code Zone | < 20 ans     | 20 à 39 ans  | 40 à 59 ans  | 60 à 74 ans  | 75 ans et +  | Total         |
|-------------------------------|--------------|-----------|--------------|--------------|--------------|--------------|--------------|---------------|
| <b>ZONE 3</b>                 |              |           |              |              |              |              |              |               |
| AMBENAY                       | 27 009       | 3         | 103          | 112          | 122          | 80           | 48           | 465           |
| BARILS (LES)                  | 27 038       | 3         | 39           | 34           | 51           | 30           | 16           | 170           |
| BOIS ARNAULT                  | 27 069       | 3         | 156          | 152          | 189          | 93           | 38           | 628           |
| BOTTEREAUX (LES)              | 27 096       | 3         | 55           | 56           | 63           | 59           | 17           | 250           |
| BOURTH                        | 27 108       | 3         | 296          | 266          | 266          | 199          | 98           | 1 125         |
| CHAISE-DIEU-DU-THEIL          | 27 137       | 3         | 66           | 50           | 55           | 60           | 17           | 248           |
| CHENNEBRUN                    | 27 155       | 3         | 28           | 29           | 23           | 20           | 16           | 116           |
| CHERONVILLIERS                | 27 156       | 3         | 87           | 94           | 116          | 71           | 23           | 391           |
| GOURNAY-LE-GUERIN             | 27 291       | 3         | 34           | 36           | 33           | 23           | 13           | 139           |
| JUIGNETTES                    | 27 359       | 3         | 40           | 31           | 40           | 16           | 9            | 136           |
| NEAUFLES AUVERGNY             | 27 427       | 3         | 89           | 82           | 116          | 72           | 36           | 395           |
| RUGLES                        | 27 502       | 3         | 586          | 625          | 617          | 424          | 287          | 2 539         |
| SAINT ANTONIN DE SOMMAIRE     | 27 508       | 3         | 43           | 36           | 52           | 28           | 11           | 170           |
| SAINT CHRISTOPHE SUR AVRE     | 27 521       | 3         | 44           | 33           | 39           | 25           | 10           | 151           |
| BEAULIEU                      | 61 034       | 3         | 45           | 43           | 42           | 47           | 9            | 186           |
| BONNEFOI                      | 61 052       | 3         | 29           | 26           | 24           | 28           | 24           | 131           |
| BONSMOULINS                   | 61 053       | 3         | 61           | 56           | 47           | 31           | 17           | 212           |
| BRESOLETTES                   | 61 059       | 3         | 5            | 8            | 5            | 3            | 0            | 21            |
| FERRIERE-AU-DOYEN (LA)        | 61 162       | 3         | 60           | 49           | 49           | 36           | 20           | 214           |
| FERTE-FRENEL (LA)             | 61 167       | 3         | 224          | 214          | 134          | 100          | 43           | 715           |
| GAUVILLE                      | 61 184       | 3         | 122          | 148          | 125          | 54           | 25           | 474           |
| GENETTES (LES)                | 61 187       | 3         | 29           | 26           | 35           | 26           | 12           | 128           |
| GLOS-LA-FERRIERE              | 61 191       | 3         | 108          | 109          | 123          | 105          | 76           | 521           |
| GONFRIERE (LA)                | 61 193       | 3         | 50           | 53           | 75           | 37           | 21           | 236           |
| IRAI                          | 61 208       | 3         | 126          | 110          | 112          | 80           | 29           | 457           |
| MENIL-BERARD (LE)             | 61 259       | 3         | 20           | 17           | 18           | 12           | 1            | 68            |
| MOULINS-LA-MARCHE             | 61 297       | 3         | 181          | 164          | 196          | 138          | 95           | 774           |
| NORMANDEL                     | 61 311       | 3         | 16           | 19           | 34           | 19           | 10           | 98            |
| PREPOTIN                      | 61 338       | 3         | 19           | 24           | 22           | 17           | 13           | 95            |
| RANDONNAI                     | 61 343       | 3         | 239          | 210          | 175          | 128          | 63           | 815           |
| SAINT-AQUILIN-DE-CORBION      | 61 363       | 3         | 10           | 12           | 9            | 21           | 6            | 58            |
| ST-EVROULT-NOTRE-DAME-DU-BOIS | 61 386       | 3         | 96           | 122          | 92           | 81           | 40           | 431           |
| STE-GAUBURGE-SAINTE-COLOMBE   | 61 389       | 3         | 277          | 278          | 265          | 259          | 167          | 1 246         |
| SAINT-HILAIRE-SUR-RISLE       | 61 406       | 3         | 77           | 66           | 84           | 65           | 36           | 328           |
| SAINT-MARTIN-DES-PEZERITS     | 61 425       | 3         | 24           | 27           | 40           | 18           | 5            | 114           |
| SAINT-PIERRE-DES-LOGES        | 61 446       | 3         | 25           | 25           | 40           | 30           | 15           | 135           |
| SOLIGNY-LA-TRAPPE             | 61 475       | 3         | 160          | 154          | 154          | 144          | 83           | 695           |
| TOUQUETTES                    | 61 488       | 3         | 24           | 19           | 23           | 21           | 5            | 92            |
| <b>TOTAL ZONE 3</b>           |              |           | <b>3 693</b> | <b>3 615</b> | <b>3 705</b> | <b>2 700</b> | <b>1 454</b> | <b>15 167</b> |
|                               |              |           | <b>24%</b>   | <b>24%</b>   | <b>24%</b>   | <b>18%</b>   | <b>10%</b>   | <b>100%</b>   |

Source : INSEE - Recensement général de la population 1990 & 1999  
Chambre de Commerce et d'Industrie d'Alençon (délimitation)



© CCI d'Alençon

Mise à jour octobre 2006



# ATLAS COMMERCIAL DE L'AIGLE

## RÉPARTITION ET EVOLUTION DE LA POPULATION PAR TRANCHE D'ÂGE EN 1990 & 1999 DANS LA ZONE DE CHALANDISE

LA POPULATION

Fiche n° 03

| Commune                      | Code Commune | Code Zone | < 20 ans | 20 à 39 ans | 40 à 59 ans | 60 à 74 ans | 75 ans et + | Total |
|------------------------------|--------------|-----------|----------|-------------|-------------|-------------|-------------|-------|
| <b>ZONE D'APPOINT</b>        |              |           |          |             |             |             |             |       |
| ARMENTIERES-SUR-AVRES        | 27 019       | 4         | 36       | 44          | 46          | 22          | 15          | 163   |
| BALINES                      | 27 036       | 4         | 95       | 90          | 124         | 80          | 20          | 409   |
| BARRE-EN-OUCHES              | 27 041       | 4         | 184      | 175         | 192         | 157         | 86          | 794   |
| BAUX DE BRETEUIL (LES)       | 27 043       | 4         | 130      | 142         | 156         | 109         | 42          | 579   |
| BEAUBRAY                     | 27 047       | 4         | 89       | 73          | 71          | 31          | 4           | 268   |
| BEMECOURT                    | 27 054       | 4         | 106      | 103         | 118         | 67          | 62          | 456   |
| BOIS ANZERAY                 | 27 068       | 4         | 35       | 40          | 35          | 34          | 12          | 156   |
| BOIS NORMAND PRES LYRE       | 27 075       | 4         | 59       | 64          | 87          | 72          | 25          | 307   |
| BOSC RENOULT-EN-OUCHES       | 27 088       | 4         | 22       | 36          | 33          | 37          | 11          | 139   |
| BRETEUIL                     | 27 112       | 4         | 760      | 822         | 749         | 638         | 499         | 3 468 |
| CHAMBORD                     | 27 139       | 4         | 41       | 51          | 50          | 39          | 13          | 194   |
| CHAMPIGNOLES                 | 27 143       | 4         | 6        | 5           | 10          | 5           | 2           | 28    |
| CHESNE (LE)                  | 27 157       | 4         | 112      | 107         | 124         | 52          | 16          | 411   |
| CINTRAY                      | 27 159       | 4         | 101      | 103         | 85          | 53          | 23          | 365   |
| CONCHES-EN-OUCHES            | 27 165       | 4         | 1 046    | 1 178       | 937         | 627         | 495         | 4 283 |
| CONDE-SUR-ITON               | 27 166       | 4         | 163      | 187         | 207         | 147         | 48          | 752   |
| COURTEILLE                   | 27 182       | 4         | 43       | 46          | 50          | 19          | 7           | 165   |
| DAME-MARIE                   | 27 195       | 4         | 26       | 20          | 25          | 12          | 6           | 89    |
| ESSARTS (LES)                | 27 225       | 4         | 72       | 80          | 72          | 36          | 22          | 282   |
| FIDELAIRE (LE)               | 27 242       | 4         | 173      | 172         | 198         | 157         | 64          | 764   |
| FRANCHEVILLE                 | 27 265       | 4         | 327      | 308         | 295         | 155         | 69          | 1 154 |
| GISAY-LA-COUDRE              | 27 283       | 4         | 53       | 40          | 72          | 43          | 25          | 233   |
| GOUVILLE                     | 27 293       | 4         | 92       | 94          | 65          | 22          | 14          | 287   |
| GUERNANVILLE                 | 27 303       | 4         | 24       | 14          | 29          | 10          | 8           | 85    |
| GUEROUULDE (LA)              | 27 305       | 4         | 149      | 155         | 177         | 92          | 48          | 621   |
| LA HAYE-SAINT-SYLVESTRE      | 27 323       | 4         | 43       | 65          | 45          | 57          | 21          | 231   |
| HOSMES (L')                  | 27 341       | 4         | 19       | 16          | 32          | 7           | 6           | 80    |
| MANDRES                      | 27 383       | 4         | 100      | 70          | 112         | 36          | 25          | 343   |
| MELICOURT                    | 27 395       | 4         | 14       | 23          | 18          | 14          | 2           | 71    |
| MESNIL ROUSSET               | 27 404       | 4         | 17       | 27          | 15          | 28          | 5           | 92    |
| MONTREUIL L'ARGILLE          | 27 414       | 4         | 179      | 165         | 181         | 148         | 67          | 740   |
| NAGEL SEEZ MESNIL            | 27 424       | 4         | 82       | 69          | 91          | 46          | 16          | 304   |
| NEUVE LYRE (LA)              | 27 431       | 4         | 109      | 136         | 157         | 98          | 67          | 567   |
| NOTRE DAME DU HAMEL          | 27 442       | 4         | 31       | 37          | 47          | 58          | 21          | 194   |
| PISEUX                       | 27 457       | 4         | 139      | 139         | 138         | 84          | 37          | 537   |
| PULLAY                       | 27 481       | 4         | 102      | 73          | 105         | 56          | 19          | 355   |
| SAINT DENIS D'AUGERONS       | 27 530       | 4         | 28       | 22          | 32          | 11          | 4           | 97    |
| SAINT DENIS DU BEHELAN       | 27 532       | 4         | 41       | 43          | 38          | 13          | 10          | 145   |
| SAINT LAURENT DU TENCEMENT   | 27 556       | 4         | 12       | 11          | 10          | 15          | 1           | 49    |
| SAINTE MARGUERITE DE L'AUTEL | 27 565       | 4         | 71       | 118         | 118         | 47          | 27          | 381   |
| SAINTE MARTHE                | 27 568       | 4         | 114      | 118         | 115         | 53          | 26          | 426   |
| SAINT NICOLAS D'ATTEZ        | 27 573       | 4         | 24       | 29          | 43          | 20          | 8           | 124   |

Source : INSEE - Recensement général de la population 1990 & 1999  
Chambre de Commerce et d'Industrie d'Alençon (délimitation)



© CCI d'Alençon

Mise à jour octobre 2006



# ATLAS COMMERCIAL DE L'AIGLE

## RÉPARTITION ET EVOLUTION DE LA POPULATION PAR TRANCHE D'ÂGE EN 1990 & 1999 DANS LA ZONE DE CHALANDISE

LA POPULATION

Fiche n° 03

| Commune | Code Commune | Code Zone | < 20 ans | 20 à 39 ans | 40 à 59 ans | 60 à 74 ans | 75 ans et + | Total |
|---------|--------------|-----------|----------|-------------|-------------|-------------|-------------|-------|
|---------|--------------|-----------|----------|-------------|-------------|-------------|-------------|-------|

### ZONE D'APPOINT (suite)

|                           |        |   |       |       |       |       |     |       |
|---------------------------|--------|---|-------|-------|-------|-------|-----|-------|
| SAINT OUEN D'ATTEZ        | 27 578 | 4 | 62    | 80    | 54    | 22    | 6   | 224   |
| SAINT PIERRE DE CERNIERES | 27 590 | 4 | 41    | 48    | 47    | 41    | 21  | 198   |
| SAINT PIERRE DE MESNIL    | 27 596 | 4 | 20    | 19    | 25    | 16    | 4   | 84    |
| SAINT VICTOR SUR AVRE     | 27 610 | 4 | 18    | 13    | 25    | 10    | 3   | 69    |
| SEBECOURT                 | 27 618 | 4 | 93    | 78    | 80    | 49    | 15  | 315   |
| VERNEUIL-SUR-AVRE         | 27 679 | 4 | 1 528 | 1 860 | 1 495 | 1 006 | 728 | 6 617 |
| VERNEUSSES                | 27 680 | 4 | 51    | 54    | 60    | 41    | 18  | 224   |
| VIEILLE LYRE (LA)         | 27 685 | 4 | 144   | 168   | 125   | 114   | 56  | 607   |
| BEAUCHE                   | 28 030 | 4 | 92    | 67    | 100   | 39    | 12  | 310   |
| BOISSY LES PERCHES        | 28 046 | 4 | 144   | 124   | 157   | 83    | 26  | 534   |
| CHAPELLE-FORTIN (LA)      | 28 077 | 4 | 40    | 33    | 35    | 36    | 15  | 159   |
| FERTÉ-VIDAME (LA)         | 28 149 | 4 | 204   | 226   | 175   | 130   | 82  | 817   |
| LAMBLORE                  | 28 202 | 4 | 86    | 79    | 109   | 59    | 42  | 375   |
| MORVILLIERS               | 28 271 | 4 | 42    | 30    | 28    | 22    | 7   | 129   |
| ROHAIRE                   | 28 316 | 4 | 43    | 35    | 39    | 25    | 5   | 147   |
| RUEIL LA GADELIERE        | 28 322 | 4 | 118   | 116   | 147   | 67    | 28  | 476   |
| ANCEINS                   | 61 003 | 4 | 22    | 42    | 52    | 43    | 16  | 175   |
| AUTHEUIL                  | 61 016 | 4 | 33    | 32    | 24    | 30    | 8   | 127   |
| AUTHIEUX-DU-PUITS (LES)   | 61 017 | 4 | 21    | 10    | 16    | 14    | 11  | 72    |
| BAZOCHE-SUR-HOENE         | 61 029 | 4 | 215   | 230   | 224   | 151   | 101 | 921   |
| BIVILLIERS                | 61 045 | 4 | 18    | 14    | 24    | 16    | 2   | 74    |
| BOCQUENCE                 | 61 047 | 4 | 40    | 28    | 25    | 31    | 15  | 139   |
| BRULLEMAIL                | 61 064 | 4 | 26    | 20    | 32    | 13    | 6   | 97    |
| BUBERTRE                  | 61 065 | 4 | 38    | 36    | 37    | 23    | 12  | 146   |
| CHAMPEAUX-SUR-SARTHE      | 61 087 | 4 | 53    | 38    | 39    | 35    | 12  | 177   |
| CHAMP-HAUT                | 61 088 | 4 | 19    | 11    | 15    | 5     | 4   | 54    |
| CHAMPS                    | 61 090 | 4 | 22    | 14    | 31    | 27    | 8   | 102   |
| CHAUMONT                  | 61 103 | 4 | 42    | 34    | 39    | 24    | 7   | 146   |
| CISAI-SAINT-AUBIN         | 61 108 | 4 | 49    | 34    | 51    | 28    | 15  | 177   |
| COULMER                   | 61 122 | 4 | 22    | 18    | 30    | 13    | 4   | 87    |
| COURTOMER                 | 61 133 | 4 | 165   | 144   | 153   | 134   | 81  | 677   |
| COUVAINS                  | 61 136 | 4 | 29    | 26    | 26    | 24    | 16  | 121   |
| ECHAUFFOUR                | 61 150 | 4 | 155   | 157   | 185   | 158   | 113 | 768   |
| FAY                       | 61 159 | 4 | 20    | 16    | 25    | 8     | 5   | 74    |
| FEINGS                    | 61 160 | 4 | 48    | 55    | 67    | 37    | 13  | 220   |
| FERRIERE-LA-VERRIERE      | 61 166 | 4 | 39    | 46    | 41    | 59    | 10  | 195   |
| GACE                      | 61 181 | 4 | 402   | 500   | 459   | 379   | 302 | 2 042 |
| GENEVRAIE (LA)            | 61 188 | 4 | 28    | 28    | 28    | 24    | 10  | 118   |
| HEUGON                    | 61 205 | 4 | 46    | 45    | 54    | 38    | 10  | 193   |
| HOME-CHAMONDOT (L')       | 61 206 | 4 | 35    | 43    | 61    | 43    | 21  | 203   |
| LIGNERES                  | 61 225 | 4 | 19    | 14    | 10    | 6     | 1   | 50    |
| LIGNEROLLES               | 61 226 | 4 | 27    | 29    | 37    | 27    | 20  | 140   |

Source : INSEE - Recensement général de la population 1990 & 1999  
Chambre de Commerce et d'Industrie d'Alençon (délimitation)



© CCI d'Alençon

Mise à jour octobre 2006



# ATLAS COMMERCIAL DE L'AIGLE

## RÉPARTITION ET EVOLUTION DE LA POPULATION PAR TRANCHE D'ÂGE EN 1990 & 1999 DANS LA ZONE DE CHALANDISE

LA POPULATION

Fiche n° 03

| Commune | Code Commune | Code Zone | < 20 ans | 20 à 39 ans | 40 à 59 ans | 60 à 74 ans | 75 ans et + | Total |
|---------|--------------|-----------|----------|-------------|-------------|-------------|-------------|-------|
|---------|--------------|-----------|----------|-------------|-------------|-------------|-------------|-------|

### ZONE D'APPOINT (suite)

|                             |        |   |               |               |               |              |              |               |
|-----------------------------|--------|---|---------------|---------------|---------------|--------------|--------------|---------------|
| LONGNY-AU-PERCHE            | 61 230 | 4 | 368           | 371           | 350           | 279          | 222          | 1 590         |
| MAHERU                      | 61 244 | 4 | 65            | 48            | 73            | 51           | 24           | 261           |
| MALETABLE                   | 61 247 | 4 | 27            | 20            | 32            | 33           | 6            | 118           |
| MARCHAINVILLE               | 61 250 | 4 | 60            | 44            | 58            | 44           | 24           | 230           |
| MARNEFER                    | 61 254 | 4 | 15            | 9             | 16            | 11           | 2            | 53            |
| MENIL-VICOMTE (LE)          | 61 272 | 4 | 11            | 14            | 9             | 7            | 1            | 42            |
| MERLERAULT                  | 61 275 | 4 | 215           | 212           | 202           | 211          | 122          | 962           |
| MONNAI                      | 61 282 | 4 | 59            | 54            | 43            | 49           | 17           | 222           |
| MORTAGNE-AU-PERCHE          | 61 293 | 4 | 1 016         | 1 234         | 1 038         | 707          | 516          | 4 511         |
| MOULICENT                   | 61 296 | 4 | 64            | 56            | 80            | 42           | 24           | 266           |
| MOUSSONVILLIERS             | 61 299 | 4 | 43            | 47            | 53            | 49           | 17           | 209           |
| ORGERES                     | 61 317 | 4 | 46            | 26            | 65            | 25           | 10           | 172           |
| PLANCHES                    | 61 330 | 4 | 39            | 37            | 53            | 48           | 24           | 201           |
| PLANTIS (LE)                | 61 331 | 4 | 13            | 17            | 37            | 22           | 7            | 96            |
| POTERIE-AU-PERCHE (LA)      | 61 335 | 4 | 40            | 29            | 41            | 31           | 12           | 153           |
| SAINT-AGNAN-SUR-SARTHE      | 61 360 | 4 | 20            | 20            | 20            | 24           | 7            | 91            |
| SAINT-AUBIN-DE-COURTERAIE   | 61 367 | 4 | 23            | 16            | 37            | 26           | 9            | 111           |
| SAINTE-CERONNE-LES-MORTAGNE | 61 373 | 4 | 64            | 71            | 49            | 48           | 21           | 253           |
| SAINT-EVROULT-DE-MONTFORT   | 61 385 | 4 | 64            | 81            | 66            | 52           | 18           | 281           |
| SAINT-GERMAIN-DE-MARTIGNY   | 61 396 | 4 | 22            | 20            | 22            | 19           | 4            | 87            |
| SAINT-HILAIRE-LE-CHATEL     | 61 404 | 4 | 158           | 132           | 165           | 74           | 47           | 576           |
| SAINT-MAURICE-LES-CHARENCEY | 61 429 | 4 | 110           | 91            | 100           | 84           | 30           | 415           |
| SAINT-NICOLAS-DES-LAITIERS  | 61 434 | 4 | 15            | 25            | 19            | 17           | 7            | 83            |
| SAINT-OUEN-DE-SECHEROUVRE   | 61 438 | 4 | 33            | 47            | 56            | 34           | 12           | 182           |
| SAINTE-SCOLASSE-SUR-SARTHE  | 61 454 | 4 | 109           | 115           | 110           | 116          | 89           | 539           |
| SAP (LE)                    | 61 460 | 4 | 192           | 214           | 219           | 158          | 162          | 945           |
| SAP-ANDRE (LE)              | 61 461 | 4 | 31            | 32            | 39            | 20           | 3            | 125           |
| TELLIERES-LE-PLESSIS        | 61 481 | 4 | 7             | 10            | 14            | 9            | 7            | 47            |
| TOUROUVRE                   | 61 491 | 4 | 364           | 369           | 393           | 306          | 203          | 1 635         |
| TRINITE-DES-LAITIERS (LA)   | 61 493 | 4 | 34            | 29            | 23            | 13           | 4            | 103           |
| VENTROUZE (LA)              | 61 500 | 4 | 36            | 25            | 39            | 29           | 15           | 144           |
| VILLERS-EN-OUCHE            | 61 506 | 4 | 56            | 62            | 69            | 90           | 27           | 304           |
| VILLIERS-SOUS-MORTAGNE      | 61 507 | 4 | 83            | 78            | 91            | 41           | 14           | 307           |
| <b>TOTAL ZONE D'APPOINT</b> |        |   | <b>12 930</b> | <b>13 659</b> | <b>13 471</b> | <b>9 426</b> | <b>5 596</b> | <b>55 082</b> |
|                             |        |   | <b>23%</b>    | <b>25%</b>    | <b>24%</b>    | <b>17%</b>   | <b>10%</b>   | <b>100%</b>   |

Source : INSEE - Recensement général de la population 1990 & 1999  
Chambre de Commerce et d'Industrie d'Alençon (délimitation)

## RÉPARTITION ET EVOLUTION DE LA POPULATION DES MÉNAGES EN 1990 & 1999 DANS LA ZONE DE CHALANDISE SELON LA CATÉGORIE SOCIOPROFESSIONNELLE DU CHEF DE FAMILLE

LA POPULATION

Fiche n° 04

| ZONES | Agriculteurs exploitants | Artisans, commerçants, chefs d'entreprise | Cadres, professions intellectuelles supérieures | Professions intermédiaires | Employés | Ouvriers | Retraités | Autres sans activités professionnelles | Pop. des ménages en 1999 |
|-------|--------------------------|---|---|----------------------------|----------|----------|-----------|--|--------------------------|
|-------|--------------------------|---|---|----------------------------|----------|----------|-----------|--|--------------------------|

### RÉPARTITION DE LA POPULATION DES MÉNAGES PAR CSP EN 1990 (issue du sondage au quart)

|                    |       |       |       |       |       |        |        |       |        |
|--------------------|-------|-------|-------|-------|-------|--------|--------|-------|--------|
| ZONE 1             | 196   | 868   | 612   | 1 612 | 1 072 | 4 724  | 2 660  | 680   | 12 424 |
| ZONE 2             | 540   | 580   | 292   | 936   | 428   | 2 584  | 1 708  | 328   | 7 396  |
| ZONE 3             | 1 280 | 1 288 | 416   | 1 444 | 508   | 4 984  | 3 884  | 780   | 14 584 |
| TOTAL CENTRE VILLE | 2 016 | 2 736 | 1 320 | 3 992 | 2 008 | 12 292 | 8 252  | 1 788 | 34 404 |
|                    | 6%    | 8%    | 4%    | 12%   | 6%    | 36%    | 24%    | 5%    | 100%   |
| ZONE D'APPOINT     | 4 516 | 4 556 | 2 376 | 5 104 | 3 308 | 16 936 | 13 292 | 1 888 | 51 976 |
| ZONE PERIPHERIE    | 6532  | 7292  | 3696  | 9096  | 5316  | 29228  | 21544  | 3676  | 86 380 |
|                    | 8%    | 8%    | 4%    | 11%   | 6%    | 34%    | 25%    | 4%    | 100%   |

### RÉPARTITION DE LA POPULATION DES MÉNAGES PAR CSP EN 1999 (issue du sondage au quart)

|                    |       |       |       |       |       |        |        |       |        |
|--------------------|-------|-------|-------|-------|-------|--------|--------|-------|--------|
| ZONE 1             | 204   | 720   | 680   | 1 480 | 1 188 | 3 968  | 3 000  | 860   | 12 100 |
| ZONE 2             | 300   | 696   | 432   | 944   | 460   | 2 508  | 1 752  | 332   | 7 424  |
| ZONE 3             | 817   | 1 017 | 613   | 1 323 | 914   | 5 156  | 4 303  | 932   | 15 075 |
| TOTAL CENTRE VILLE | 1 321 | 2 433 | 1 725 | 3 747 | 2 562 | 11 632 | 9 055  | 2 124 | 34 599 |
|                    | 4%    | 7%    | 5%    | 11%   | 7%    | 34%    | 26%    | 6%    | 100%   |
| ZONE D'APPOINT     | 2 895 | 4 289 | 2 674 | 5 881 | 4 244 | 15 878 | 14 760 | 2 354 | 52 975 |
| ZONE PERIPHERIE    | 4 216 | 6 722 | 4 399 | 9 628 | 6 806 | 27 510 | 23 815 | 4 478 | 87 574 |
|                    | 5%    | 8%    | 5%    | 11%   | 8%    | 31%    | 27%    | 5%    | 100%   |

### EVOLUTION DE LA POPULATION DES MÉNAGES PAR CSP ENTRE 1990 ET 1999 (issue du sondage au quart)

|                    |        |      |     |      |       |        |       |     |       |
|--------------------|--------|------|-----|------|-------|--------|-------|-----|-------|
| ZONE 1             | 8      | -148 | 68  | -132 | 116   | -756   | 340   | 180 | -324  |
| ZONE 2             | -240   | 116  | 140 | 8    | 32    | -76    | 44    | 4   | 28    |
| ZONE 3             | -463   | -271 | 197 | -121 | 406   | 172    | 419   | 152 | 491   |
| TOTAL CENTRE VILLE | -695   | -303 | 405 | -245 | 554   | -660   | 803   | 336 | 195   |
|                    | -34%   | -11% | 31% | -6%  | 28%   | -5%    | 10%   | 19% | 0,57% |
| ZONE D'APPOINT     | -1 621 | -267 | 298 | 777  | 936   | -1 058 | 1 468 | 466 | 999   |
| ZONE PERIPHERIE    | -2 316 | -570 | 703 | 532  | 1 490 | -1 718 | 2 271 | 802 | 1 194 |
|                    | -35%   | -8%  | 19% | 6%   | 28%   | -6%    | 11%   | 22% | 1,4%  |

Sources : INSEE - Recensements généraux de la population 1990 & 1999 (sondage au quart)  
Chambre de Commerce et d'Industrie d'Alençon (délimitation)

# ATLAS COMMERCIAL DE L'AIGLE

## RÉPARTITION ET EVOLUTION DE LA POPULATION DES MÉNAGES EN 1990 & 1999 DANS LA ZONE DE CHALANDISE SELON LA CATÉGORIE SOCIOPROFESSIONNELLE DU CHEF DE FAMILLE

LA POPULATION

Fiche n° 04

| ZONES | Code commune | Agriculteurs exploitants | Artisans, commerçants, chefs d'entreprise | Cadres, professions intellectuelles supérieures | Professions intermédiaires | Employés | Ouvriers | Retraités | Autres sans activités professionnelles | Pop. des ménages en 1999 |
|-------|--------------|--------------------------|---|---|----------------------------|----------|----------|-----------|--|--------------------------|
|-------|--------------|--------------------------|---|---|----------------------------|----------|----------|-----------|--|--------------------------|

### ZONE 1

|                         |        |            |            |            |              |              |              |              |            |               |
|-------------------------|--------|------------|------------|------------|--------------|--------------|--------------|--------------|------------|---------------|
| L'AIGLE                 | 61 214 | 108        | 504        | 552        | 928          | 972          | 2 676        | 2 300        | 708        | 8 748         |
| RAI                     | 61 342 | 24         | 88         | 52         | 324          | 136          | 736          | 304          | 88         | 1 752         |
| SAINT-SULPICE-SUR-RISLE | 61 456 | 72         | 128        | 76         | 228          | 80           | 556          | 396          | 64         | 1 600         |
| <b>TOTAL ZONE 1</b>     |        | <b>204</b> | <b>720</b> | <b>680</b> | <b>1 480</b> | <b>1 188</b> | <b>3 968</b> | <b>3 000</b> | <b>860</b> | <b>12 100</b> |

### ZONE 2

|                               |        |            |            |            |            |            |              |              |            |              |
|-------------------------------|--------|------------|------------|------------|------------|------------|--------------|--------------|------------|--------------|
| AUBE                          | 61 008 | 36         | 100        | 40         | 144        | 112        | 620          | 404          | 144        | 1 600        |
| AUGUAISE                      | 61 012 | 16         | 0          | 0          | 32         | 12         | 0            | 36           | 12         | 108          |
| BEAUFAI                       | 61 032 | 4          | 8          | 60         | 44         | 0          | 124          | 80           | 8          | 328          |
| BRETHEL                       | 61 060 | 0          | 8          | 0          | 4          | 20         | 28           | 28           | 0          | 88           |
| CHANDAI                       | 61 092 | 32         | 72         | 48         | 64         | 28         | 120          | 156          | 12         | 532          |
| LA CHAPELLE-VIEL              | 61 100 | 20         | 0          | 12         | 52         | 0          | 52           | 64           | 4          | 204          |
| CRULAI                        | 61 140 | 24         | 72         | 36         | 140        | 48         | 292          | 164          | 12         | 788          |
| ECORCEI                       | 61 151 | 16         | 72         | 32         | 8          | 8          | 68           | 60           | 20         | 284          |
| LES ASPRES                    | 61 422 | 24         | 60         | 12         | 60         | 28         | 224          | 204          | 52         | 664          |
| SAINT-MARTIN-D'ECUBLEI        | 61 423 | 0          | 44         | 36         | 64         | 44         | 196          | 108          | 16         | 508          |
| SAINT-MICHEL-TUBOEUF          | 61 432 | 12         | 64         | 40         | 76         | 40         | 176          | 92           | 20         | 520          |
| SAINT-NICOLAS-DE-SOMMAIRE     | 61 435 | 8          | 56         | 16         | 12         | 16         | 96           | 36           | 24         | 264          |
| SAINT-OUEN-SUR-ITON           | 61 440 | 28         | 100        | 28         | 192        | 56         | 240          | 200          | 4          | 848          |
| SAINT-SYMPHORIEN-DES-BRUYERES | 61 457 | 40         | 40         | 48         | 36         | 48         | 224          | 80           | 4          | 520          |
| VITRAI-SOUS-L'AIGLE           | 61 510 | 40         | 0          | 24         | 16         | 0          | 48           | 40           | 0          | 168          |
| <b>TOTAL ZONE 2</b>           |        | <b>300</b> | <b>696</b> | <b>432</b> | <b>944</b> | <b>460</b> | <b>2 508</b> | <b>1 752</b> | <b>332</b> | <b>7 424</b> |

**REMARQUES** : Les statistiques de cette fiche étant tirées d'un sondage au quart, des différences peuvent apparaître dans la population des ménages des communes ou des zones qui ne correspondent pas exactement à la population totale de ces mêmes entités.

Sources : INSEE - Recensements généraux de la population 1990 & 1999 (sondage au quart)  
Chambre de Commerce et d'Industrie d'Alençon (délimitation)

# ATLAS COMMERCIAL DE L'AIGLE

RÉPARTITION ET EVOLUTION DE LA POPULATION DES MÉNAGES  
EN 1990 & 1999 DANS LA ZONE DE CHALANDISE  
SELON LA CATÉGORIE SOCIOPROFESSIONNELLE DU CHEF DE FAMILLE

LA POPULATION

Fiche n° 04

| ZONES | Code commune | Agriculteurs exploitants | Artisans, commerçants, chefs d'entreprise | Cadres, professions intellectuelles supérieures | Professions intermédiaires | Employés | Ouvriers | Retraités | Autres sans activités professionnelles | Pop. des ménages en 1999 |
|-------|--------------|--------------------------|---|---|----------------------------|----------|----------|-----------|--|--------------------------|
|-------|--------------|--------------------------|---|---|----------------------------|----------|----------|-----------|--|--------------------------|

| ZONE 3                           |        |            |              |            |              |            |              |              |            |               |
|----------------------------------|--------|------------|--------------|------------|--------------|------------|--------------|--------------|------------|---------------|
| AMBENAY                          | 27 009 | 22         | 40           | 7          | 33           | 36         | 166          | 131          | 30         | 465           |
| BARILS (LES)                     | 27 038 | 20         | 40           | 0          | 24           | 20         | 44           | 44           | 4          | 196           |
| BOIS ARNAULT                     | 27 069 | 44         | 40           | 20         | 28           | 20         | 308          | 148          | 28         | 636           |
| BOTTEREAUX (LES)                 | 27 096 | 28         | 28           | 0          | 8            | 16         | 56           | 100          | 24         | 260           |
| BOURTH                           | 27 108 | 39         | 153          | 66         | 118          | 26         | 426          | 332          | 46         | 1 206         |
| CHAISE-DIEU-DU-THEIL             | 27 137 | 12         | 24           | 12         | 12           | 16         | 60           | 84           | 4          | 224           |
| CHENNEBRUN                       | 27 155 | 8          | 0            | 0          | 16           | 0          | 76           | 52           | 0          | 152           |
| CHERONVILLIERS                   | 27 156 | 28         | 24           | 16         | 56           | 40         | 112          | 120          | 8          | 404           |
| GOURNAY-LE-GUERIN                | 27 291 | 32         | 0            | 8          | 12           | 0          | 28           | 36           | 8          | 124           |
| JUIGNETTES                       | 27 359 | 12         | 32           | 0          | 16           | 0          | 48           | 36           | 0          | 144           |
| NEAUFLES AUVERGNY                | 27 427 | 8          | 32           | 0          | 16           | 0          | 176          | 132          | 24         | 388           |
| RUGLES                           | 27 502 | 68         | 108          | 92         | 244          | 172        | 892          | 668          | 120        | 2 364         |
| SAINT ANTONIN DE SOMMAIRE        | 27 508 | 8          | 8            | 20         | 16           | 0          | 56           | 44           | 4          | 156           |
| SAINT CHRISTOPHE SUR AVRE        | 27 521 | 0          | 24           | 24         | 36           | 8          | 36           | 44           | 0          | 172           |
| BEAULIEU                         | 61 034 | 60         | 0            | 4          | 0            | 4          | 24           | 68           | 16         | 176           |
| BONNEFOI                         | 61 052 | 0          | 8            | 4          | 8            | 12         | 28           | 52           | 4          | 116           |
| BONSMOULINS                      | 61 053 | 16         | 0            | 8          | 12           | 52         | 96           | 48           | 16         | 248           |
| BRESOLETTES                      | 61 059 | 0          | 0            | 0          | 0            | 0          | 4            | 8            | 0          | 12            |
| LA FERRIERE-AU-DOYEN             | 61 162 | 16         | 16           | 0          | 24           | 0          | 80           | 60           | 20         | 216           |
| LA FERTE-FRENEL                  | 61 167 | 0          | 64           | 16         | 96           | 48         | 272          | 184          | 72         | 752           |
| GAUVILLE                         | 61 184 | 36         | 40           | 44         | 60           | 24         | 196          | 96           | 12         | 508           |
| LES GENETTES                     | 61 187 | 0          | 0            | 32         | 24           | 0          | 40           | 32           | 4          | 132           |
| GLOS-LA-FERRIERE                 | 61 191 | 28         | 12           | 16         | 60           | 48         | 136          | 176          | 20         | 496           |
| LA GONFRIERE                     | 61 193 | 4          | 20           | 0          | 24           | 4          | 84           | 68           | 20         | 224           |
| IRAI                             | 61 208 | 32         | 12           | 4          | 56           | 40         | 140          | 124          | 24         | 432           |
| LE MENIL-BERARD                  | 61 259 | 32         | 0            | 0          | 8            | 0          | 36           | 12           | 4          | 92            |
| MOULINS-LA-MARCHE                | 61 297 | 16         | 40           | 60         | 28           | 56         | 220          | 200          | 104        | 724           |
| NORMANDEL                        | 61 311 | 24         | 0            | 12         | 0            | 8          | 24           | 24           | 0          | 92            |
| PREPOTIN                         | 61 338 | 0          | 16           | 12         | 0            | 0          | 24           | 32           | 4          | 88            |
| RANDONNAI                        | 61 343 | 12         | 20           | 20         | 28           | 84         | 332          | 184          | 140        | 820           |
| SAINT-AQUILIN-DE-CORBION         | 61 363 | 8          | 0            | 0          | 0            | 0          | 36           | 24           | 4          | 72            |
| SAINT-EVROULT-NOTRE-DAME-DU-BOIS | 61 386 | 4          | 76           | 12         | 20           | 56         | 96           | 124          | 20         | 408           |
| SAINTE-GAUBURGE-SAINTE-COLOMBE   | 61 389 | 52         | 52           | 60         | 112          | 52         | 356          | 388          | 124        | 1 196         |
| SAINT-HILAIRE-SUR-RISLE          | 61 406 | 36         | 0            | 8          | 16           | 12         | 140          | 112          | 8          | 332           |
| SAINT-MARTIN-DES-PEZERITS        | 61 425 | 32         | 0            | 12         | 28           | 0          | 28           | 28           | 0          | 128           |
| SAINT-PIERRE-DES-LOGES           | 61 446 | 32         | 0            | 0          | 32           | 0          | 52           | 44           | 4          | 164           |
| SOLIGNY-LA-TRAPPE                | 61 475 | 48         | 56           | 24         | 52           | 60         | 212          | 212          | 12         | 676           |
| TOUQUETTES                       | 61 488 | 0          | 32           | 0          | 0            | 0          | 16           | 32           | 0          | 80            |
| <b>TOTAL ZONE 3</b>              |        | <b>817</b> | <b>1 017</b> | <b>613</b> | <b>1 323</b> | <b>914</b> | <b>5 156</b> | <b>4 303</b> | <b>932</b> | <b>15 075</b> |

Sources : INSEE - Recensements généraux de la population 1990 & 1999 (sondage au quart)  
Chambre de Commerce et d'Industrie d'Alençon (délimitation)

# ATLAS COMMERCIAL DE L'AIGLE

## RÉPARTITION ET EVOLUTION DE LA POPULATION DES MÉNAGES EN 1990 & 1999 DANS LA ZONE DE CHALANDISE SELON LA CATÉGORIE SOCIOPROFESSIONNELLE DU CHEF DE FAMILLE

LA POPULATION

Fiche n° 04

| ZONES | Code commune | Agriculteurs exploitants | Artisans, commerçants, chefs d'entreprise | Cadres, professions intellectuelles supérieures | Professions intermédiaires | Employés | Ouvriers | Retraités | Autres sans activités professionnelles | Pop. des ménages en 1999 |
|-------|--------------|--------------------------|---|---|----------------------------|----------|----------|-----------|--|--------------------------|
|-------|--------------|--------------------------|---|---|----------------------------|----------|----------|-----------|--|--------------------------|

| ZONE D'APPOINT               |        |    |     |     |     |     |      |      |     |       |
|------------------------------|--------|----|-----|-----|-----|-----|------|------|-----|-------|
| ARMENTIERES-SUR-AVRES        | 27 019 | 8  | 0   | 0   | 36  | 24  | 28   | 40   | 32  | 168   |
| BALINES                      | 27 036 | 32 | 32  | 20  | 24  | 20  | 140  | 104  | 20  | 392   |
| BARRE-EN-OUCHES (LA)         | 27 041 | 20 | 64  | 68  | 72  | 52  | 176  | 256  | 60  | 768   |
| BAUX DE BRETEUIL (LES)       | 27 043 | 12 | 36  | 20  | 64  | 20  | 180  | 180  | 36  | 548   |
| BEAUBRAY                     | 27 047 | 12 | 8   | 28  | 24  | 12  | 124  | 40   | 16  | 264   |
| BEMECOURT                    | 27 054 | 0  | 32  | 8   | 44  | 40  | 208  | 80   | 12  | 424   |
| BOIS ANZERAY                 | 27 068 | 20 | 0   | 16  | 8   | 0   | 52   | 60   | 8   | 164   |
| BOIS NORMAND PRES LYRE       | 27 075 | 32 | 32  | 28  | 4   | 12  | 72   | 104  | 12  | 296   |
| BOSC RENOULT-EN-OUCHES       | 27 088 | 12 | 8   | 16  | 0   | 16  | 24   | 56   | 4   | 136   |
| BRETEUIL                     | 27 112 | 28 | 228 | 144 | 300 | 316 | 1028 | 948  | 168 | 3 160 |
| CHAMBORD                     | 27 139 | 28 | 28  | 0   | 20  | 8   | 44   | 56   | 0   | 184   |
| CHAMPIGNOLES                 | 27 143 | 24 | 0   | 0   | 0   | 0   | 0    | 12   | 0   | 36    |
| CHESNE (LE)                  | 27 157 | 32 | 76  | 12  | 48  | 36  | 120  | 84   | 8   | 416   |
| CINTRAY                      | 27 159 | 24 | 40  | 4   | 40  | 44  | 100  | 88   | 4   | 344   |
| CONCHES-EN-OUCHES            | 27 165 | 24 | 224 | 236 | 568 | 468 | 1360 | 1016 | 168 | 4 064 |
| CONDE-SUR-ITON               | 27 166 | 20 | 88  | 32  | 72  | 48  | 204  | 192  | 16  | 672   |
| COURTEILLE                   | 27 182 | 4  | 44  | 28  | 12  | 0   | 64   | 16   | 0   | 168   |
| DAME-MARIE                   | 27 195 | 20 | 24  | 20  | 0   | 0   | 20   | 20   | 8   | 112   |
| ESSARTS (LES)                | 27 225 | 28 | 44  | 0   | 56  | 28  | 64   | 60   | 12  | 292   |
| FIDELAIRE (LE)               | 27 242 | 24 | 116 | 24  | 68  | 40  | 228  | 232  | 28  | 760   |
| FRANCHEVILLE                 | 27 265 | 32 | 132 | 64  | 132 | 132 | 360  | 244  | 64  | 1 160 |
| GISAY-LA-COUDRE              | 27 283 | 48 | 0   | 12  | 16  | 12  | 76   | 72   | 0   | 236   |
| GOUVILLE                     | 27 293 | 12 | 12  | 20  | 36  | 24  | 84   | 48   | 0   | 236   |
| GUERNANVILLE                 | 27 303 | 32 | 0   | 0   | 4   | 24  | 0    | 20   | 0   | 80    |
| GUEROUDE (LA)                | 27 305 | 16 | 56  | 28  | 76  | 20  | 220  | 156  | 12  | 584   |
| LA HAYE-SAINT-SYLVESTRE      | 27 323 | 20 | 0   | 0   | 56  | 0   | 28   | 84   | 8   | 196   |
| HOSMES (L')                  | 27 341 | 10 | 5   | 17  | 10  | 4   | 16   | 14   | 4   | 80    |
| MANDRES                      | 27 383 | 10 | 29  | 50  | 53  | 27  | 101  | 60   | 13  | 343   |
| MELICOURT                    | 27 395 | 8  | 0   | 4   | 0   | 4   | 20   | 12   | 0   | 48    |
| MESNIL ROUSSET               | 27 404 | 0  | 0   | 0   | 12  | 0   | 32   | 36   | 16  | 96    |
| MONTREUIL L'ARGILLE          | 27 414 | 36 | 84  | 48  | 64  | 36  | 220  | 188  | 48  | 724   |
| NAGEL SEEZ MESNIL            | 27 424 | 20 | 24  | 0   | 40  | 16  | 144  | 60   | 12  | 316   |
| NEUVE LYRE (LA)              | 27 431 | 12 | 36  | 32  | 24  | 72  | 208  | 172  | 12  | 568   |
| NOTRE DAME DU HAMEL          | 27 442 | 36 | 0   | 16  | 0   | 12  | 28   | 88   | 0   | 180   |
| PISEUX                       | 27 457 | 44 | 8   | 28  | 44  | 20  | 192  | 144  | 16  | 496   |
| PULLAY                       | 27 481 | 10 | 31  | 24  | 55  | 33  | 83   | 86   | 6   | 328   |
| SAINT DENIS D'AUGERONS       | 27 530 | 12 | 12  | 16  | 16  | 0   | 8    | 16   | 0   | 80    |
| SAINT DENIS DU BEHELAN       | 27 532 | 20 | 0   | 24  | 24  | 0   | 56   | 24   | 0   | 148   |
| SAINT LAURENT DU TENCEMENT   | 27 556 | 0  | 0   | 0   | 16  | 0   | 0    | 20   | 0   | 36    |
| SAINTE MARGUERITE DE L'AUTEL | 27 565 | 24 | 52  | 12  | 52  | 16  | 108  | 64   | 12  | 340   |
| SAINTE MARTHE                | 27 568 | 0  | 52  | 52  | 88  | 20  | 128  | 88   | 24  | 452   |
| SAINT NICOLAS D'ATTEZ        | 27 573 | 16 | 0   | 24  | 12  | 4   | 32   | 20   | 4   | 112   |

Sources : INSEE - Recensements généraux de la population 1990 & 1999 (sondage au quart)  
Chambre de Commerce et d'Industrie d'Alençon (délimitation)

# ATLAS COMMERCIAL DE L'AIGLE

## RÉPARTITION DE LA POPULATION DES MÉNAGES EN 1999 DANS LA ZONE DE CHALANDISE SELON LA CATÉGORIE SOCIOPROFESSIONNELLE DU CHEF DE FAMILLE

LA POPULATION

Fiche n° 04

| ZONES | Code commune | Agriculteurs exploitants | Artisans, commerçants, chefs d'entreprise | Cadres, professions intellectuelles supérieures | Professions Intermédiaires | Employés | Ouvriers | Retraités | Autres sans activités professionnelles | Pop. des ménages en 1999 |
|-------|--------------|--------------------------|---|---|----------------------------|----------|----------|-----------|--|--------------------------|
|-------|--------------|--------------------------|---|---|----------------------------|----------|----------|-----------|--|--------------------------|

### ZONE D'APPOINT (suite)

|                           |        |    |     |     |     |     |      |      |     |       |
|---------------------------|--------|----|-----|-----|-----|-----|------|------|-----|-------|
| SAINT OUEN D'ATTEZ        | 27 578 | 16 | 16  | 0   | 44  | 16  | 96   | 36   | 12  | 236   |
| SAINT PIERRE DE CERNIERES | 27 590 | 44 | 12  | 8   | 28  | 4   | 40   | 68   | 20  | 224   |
| SAINT PIERRE DU MESNIL    | 27 596 | 8  | 0   | 0   | 0   | 24  | 28   | 24   | 0   | 84    |
| SAINT VICTOR SUR AVRE     | 27 610 | 16 | 28  | 0   | 0   | 0   | 16   | 20   | 0   | 80    |
| SEBECOURT                 | 27 618 | 0  | 40  | 0   | 64  | 0   | 116  | 88   | 4   | 312   |
| VERNEUIL-SUR-AVRE         | 27 679 | 63 | 384 | 483 | 809 | 726 | 1889 | 1655 | 315 | 6 324 |
| VERNEUSSES                | 27 680 | 48 | 16  | 0   | 48  | 16  | 48   | 68   | 4   | 248   |
| VIEILLE LYRE (LA)         | 27 685 | 0  | 48  | 12  | 24  | 44  | 232  | 200  | 12  | 572   |
| BEAUCHE                   | 28 030 | 24 | 36  | 0   | 28  | 20  | 132  | 52   | 20  | 312   |
| BOISSY LES PERCHES        | 28 046 | 80 | 0   | 60  | 80  | 28  | 176  | 112  | 8   | 544   |
| CHAPELLE-FORTIN (LA)      | 28 077 | 28 | 20  | 4   | 16  | 0   | 24   | 48   | 20  | 160   |
| FERTÉ-VIDAME (LA)         | 28 149 | 16 | 76  | 16  | 84  | 32  | 304  | 228  | 32  | 788   |
| LAMBLORE                  | 28 202 | 28 | 24  | 4   | 40  | 12  | 72   | 84   | 12  | 276   |
| MORVILLIERS               | 28 271 | 4  | 12  | 0   | 12  | 0   | 40   | 32   | 0   | 100   |
| ROHAIRE                   | 28 316 | 44 | 0   | 16  | 8   | 4   | 32   | 24   | 20  | 148   |
| RUEIL LA GADELIERE        | 28 322 | 44 | 12  | 32  | 108 | 28  | 128  | 112  | 36  | 500   |
| ANCEINS                   | 61 003 | 28 | 8   | 0   | 16  | 8   | 36   | 64   | 0   | 160   |
| AUTHEUIL                  | 61 016 | 0  | 36  | 0   | 16  | 4   | 24   | 28   | 32  | 140   |
| LES AUTHIEUX-DU-PUITS     | 61 017 | 16 | 0   | 0   | 0   | 0   | 28   | 24   | 0   | 68    |
| BAZOUCHES-SUR-HOENE       | 61 029 | 64 | 84  | 48  | 92  | 88  | 288  | 252  | 64  | 980   |
| BIVILLIERS                | 61 045 | 12 | 0   | 0   | 12  | 0   | 32   | 20   | 0   | 76    |
| BOCQUENCE                 | 61 047 | 36 | 12  | 0   | 4   | 0   | 24   | 64   | 0   | 140   |
| BRULLEMAIL                | 61 064 | 28 | 0   | 0   | 16  | 0   | 24   | 20   | 0   | 88    |
| BUBERTRE                  | 61 065 | 28 | 24  | 0   | 4   | 28  | 64   | 40   | 0   | 188   |
| CHAMPEAUX-SUR-SARTHE      | 61 087 | 12 | 0   | 16  | 32  | 36  | 32   | 44   | 4   | 176   |
| CHAMP-HAUT                | 61 088 | 16 | 0   | 0   | 24  | 0   | 0    | 8    | 0   | 48    |
| CHAMPS                    | 61 090 | 12 | 0   | 0   | 28  | 0   | 40   | 40   | 0   | 120   |
| CHAUMONT                  | 61 103 | 28 | 0   | 0   | 0   | 4   | 44   | 36   | 12  | 124   |
| CISAI-SAINT-AUBIN         | 61 108 | 28 | 12  | 0   | 20  | 4   | 108  | 44   | 0   | 216   |
| COULMER                   | 61 122 | 0  | 12  | 0   | 0   | 4   | 44   | 16   | 8   | 84    |
| COURTOMER                 | 61 133 | 60 | 36  | 20  | 48  | 104 | 140  | 228  | 20  | 656   |
| COUVAINS                  | 61 136 | 16 | 16  | 0   | 44  | 0   | 8    | 48   | 0   | 132   |
| ECHAUFFOUR                | 61 150 | 60 | 60  | 32  | 68  | 32  | 192  | 232  | 24  | 700   |
| FAY                       | 61 159 | 12 | 0   | 0   | 20  | 0   | 28   | 16   | 0   | 76    |
| FEINGS                    | 61 160 | 24 | 44  | 20  | 20  | 0   | 76   | 56   | 4   | 244   |
| FERRIERES-LA-VERRIERE     | 61 166 | 72 | 36  | 4   | 8   | 0   | 20   | 80   | 0   | 220   |
| GACE                      | 61 181 | 16 | 144 | 92  | 132 | 152 | 632  | 616  | 120 | 1 904 |
| LA GENEVRAIE              | 61 188 | 20 | 16  | 0   | 12  | 0   | 32   | 32   | 8   | 120   |
| HEUGON                    | 61 205 | 28 | 8   | 8   | 0   | 28  | 56   | 60   | 16  | 204   |
| L'HOME-CHAMONDOT          | 61 206 | 16 | 44  | 8   | 16  | 12  | 36   | 72   | 0   | 204   |
| LIGNERES                  | 61 225 | 12 | 0   | 0   | 0   | 0   | 40   | 8    | 0   | 60    |
| LIGNEROLLES               | 61 226 | 16 | 0   | 0   | 28  | 8   | 32   | 48   | 4   | 136   |
| LONGNY-AU-PERCHE          | 61 230 | 72 | 132 | 52  | 152 | 184 | 376  | 436  | 84  | 1 488 |
| MAHERU                    | 61 244 | 68 | 16  | 8   | 12  | 20  | 32   | 80   | 16  | 252   |

Sources : INSEE - Recensements généraux de la population 1990 & 1999 (sondage au quart)  
Chambre de Commerce et d'Industrie d'Alençon (délimitation)

# ATLAS COMMERCIAL DE L'AIGLE

## RÉPARTITION DE LA POPULATION DES MÉNAGES EN 1999 DANS LA ZONE DE CHALANDISE SELON LA CATÉGORIE SOCIOPROFESSIONNELLE DU CHEF DE FAMILLE

LA POPULATION

Fiche n° 04

| ZONES | Code commune | Agriculteurs exploitants | Artisans, commerçants, chefs d'entreprise | Cadres, professions intellectuelles supérieures | Professions intermédiaires | Employés | Ouvriers | Retraités | Autres sans activités professionnelles | Pop. des ménages en 1999 |
|-------|--------------|--------------------------|---|---|----------------------------|----------|----------|-----------|--|--------------------------|
|-------|--------------|--------------------------|---|---|----------------------------|----------|----------|-----------|--|--------------------------|

### ZONE D'APPOINT (suite)

|                             |        |              |              |              |              |              |               |               |              |               |
|-----------------------------|--------|--------------|--------------|--------------|--------------|--------------|---------------|---------------|--------------|---------------|
| MALETABLE                   | 61 247 | 0            | 20           | 0            | 36           | 16           | 12            | 40            | 0            | 124           |
| MARCHAINVILLE               | 61 250 | 16           | 16           | 12           | 24           | 4            | 56            | 80            | 28           | 236           |
| MARNEFER                    | 61 254 | 16           | 12           | 0            | 0            | 0            | 20            | 8             | 0            | 56            |
| LE MENIL-VICOMTE            | 61 272 | 0            | 0            | 0            | 24           | 0            | 12            | 8             | 0            | 44            |
| LE MERLERAULT               | 61 275 | 24           | 160          | 44           | 36           | 48           | 252           | 356           | 32           | 952           |
| MONNAI                      | 61 282 | 36           | 16           | 0            | 12           | 0            | 44            | 96            | 0            | 204           |
| MORTAGNE-AU-PERCHE          | 61 293 | 84           | 328          | 248          | 524          | 424          | 1 248         | 1 048         | 248          | 4 152         |
| MOULICENT                   | 61 296 | 40           | 32           | 24           | 16           | 32           | 60            | 64            | 0            | 268           |
| MOUSSONVILLIERS             | 61 299 | 12           | 12           | 32           | 4            | 0            | 52            | 96            | 16           | 224           |
| ORGERES                     | 61 317 | 60           | 0            | 4            | 16           | 32           | 32            | 36            | 0            | 180           |
| PLANCHES                    | 61 330 | 0            | 8            | 12           | 20           | 12           | 36            | 72            | 4            | 164           |
| PLANTIS (LE)                | 61 331 | 20           | 8            | 4            | 32           | 0            | 20            | 20            | 0            | 104           |
| LA POTERIE-AU-PERCHE        | 61 335 | 4            | 0            | 0            | 16           | 20           | 48            | 48            | 0            | 136           |
| SAINT-AGNAN-SUR-SARTHE      | 61 360 | 20           | 0            | 8            | 12           | 0            | 36            | 28            | 0            | 104           |
| SAINT-AUBIN-DE-COURTERAIE   | 61 367 | 16           | 32           | 0            | 12           | 0            | 20            | 36            | 0            | 116           |
| SAINTE-CERONNE-LES-MORTAGNE | 61 373 | 20           | 32           | 0            | 36           | 0            | 68            | 72            | 16           | 244           |
| SAINT-EVROULT-DE-MONTFORT   | 61 385 | 80           | 24           | 0            | 24           | 8            | 116           | 68            | 0            | 320           |
| SAINT-GERMAIN-DE-MARTIGNY   | 61 396 | 0            | 0            | 4            | 8            | 0            | 36            | 28            | 0            | 76            |
| SAINT-HILAIRE-LE-CHATEL     | 61 404 | 92           | 52           | 20           | 96           | 16           | 140           | 124           | 8            | 548           |
| SAINT-AUBIN-DE-COURTERAIE   | 61 429 | 20           | 48           | 8            | 36           | 28           | 128           | 124           | 4            | 396           |
| SAINT-NICOLAS-DES-LAITIERS  | 61 434 | 16           | 12           | 0            | 0            | 0            | 12            | 28            | 16           | 84            |
| SAINT-OUEN-DE-SECHEROUVRE   | 61 438 | 24           | 24           | 0            | 40           | 0            | 20            | 64            | 16           | 188           |
| SAINTE-SCOLASSE-SUR-SARTHE  | 61 454 | 28           | 56           | 12           | 56           | 20           | 136           | 220           | 24           | 552           |
| LE SAP                      | 61 460 | 86           | 88           | 28           | 90           | 62           | 141           | 257           | 20           | 772           |
| LE SAP-ANDRE                | 61 461 | 12           | 12           | 12           | 0            | 0            | 32            | 24            | 16           | 108           |
| TELLIERES-LE-PLESSIS        | 61 481 | 0            | 0            | 20           | 0            | 0            | 16            | 12            | 12           | 60            |
| TOUROUVRE                   | 61 491 | 36           | 112          | 64           | 140          | 124          | 528           | 516           | 80           | 1 600         |
| LA TRINITE-DES-LAITIERS     | 61 493 | 8            | 0            | 0            | 0            | 16           | 72            | 16            | 0            | 112           |
| LA VENTROUZE                | 61 500 | 8            | 0            | 0            | 0            | 16           | 60            | 44            | 4            | 132           |
| VILLERS-EN-OUCHÉ            | 61 506 | 16           | 36           | 0            | 36           | 28           | 52            | 136           | 0            | 304           |
| VILLIERS-SOUS-MORTAGNE      | 61 507 | 16           | 28           | 0            | 28           | 8            | 132           | 68            | 16           | 296           |
| <b>TOTAL ZONE D'APPOINT</b> |        | <b>2 895</b> | <b>4 289</b> | <b>2 674</b> | <b>5 881</b> | <b>4 244</b> | <b>15 878</b> | <b>14 760</b> | <b>2 354</b> | <b>52 975</b> |

Sources : INSEE - Recensements généraux de la population 1990 & 1999 (sondage au quart)  
Chambre de Commerce et d'Industrie d'Alençon (délimitation)

# ATLAS COMMERCIAL DE L'AIGLE

## PROJECTION DE POPULATION PAR TRANCHE D'ÂGE SUR LE BASSIN D'EMPLOI DE L'AIGLE

LA POPULATION

Fiche n° 05

| Année | 0 à 24 ans |        | 25 à 39 ans |        | 40 à 59 ans |        | 60 à 74 ans |        | 75 ans et + |        | Total  |      |
|-------|------------|--------|-------------|--------|-------------|--------|-------------|--------|-------------|--------|--------|------|
|       | Total      | %      | Total       | %      | Total       | %      | Total       | %      | Total       | %      | Total  | %    |
| 2000  | 10 510     | 30,25% | 6 880       | 19,80% | 8 560       | 24,64% | 5 740       | 16,52% | 3 050       | 8,78%  | 34 740 | 100% |
| 2005  | 10 340     | 29,83% | 6 050       | 17,46% | 9 450       | 27,26% | 5 280       | 15,23% | 3 540       | 10,21% | 34 660 | 100% |
| 2010  | 9 680      | 28,14% | 5 660       | 16,45% | 9 480       | 27,56% | 5 640       | 16,40% | 3 940       | 11,45% | 34 400 | 100% |
| 2015  | 9 180      | 26,97% | 5 140       | 15,10% | 9 380       | 27,56% | 6 230       | 18,30% | 4 110       | 12,07% | 34 040 | 100% |
| 2020  | 8 730      | 26,02% | 5 100       | 15,20% | 8 560       | 25,51% | 7 150       | 21,31% | 4 010       | 11,95% | 33 550 | 100% |
| 2025  | 8 170      | 24,74% | 4 800       | 14,54% | 8 070       | 24,44% | 7 360       | 22,29% | 4 620       | 13,99% | 33 020 | 100% |
| 2030  | 7 710      | 23,75% | 4 620       | 14,23% | 7 460       | 22,98% | 7 400       | 22,80% | 5 270       | 16,24% | 32 460 | 100% |

| Année | 0 à 24 ans |   | 25 à 39 ans |   | 40 à 59 ans |   | 60 à 74 ans |   | 75 ans et + |   | Total |   |
|-------|------------|---|-------------|---|-------------|---|-------------|---|-------------|---|-------|---|
|       | Total      | % | Total       | % | Total       | % | Total       | % | Total       | % | Total | % |

|      |        |     |       |     |       |     |       |     |       |     |        |     |
|------|--------|-----|-------|-----|-------|-----|-------|-----|-------|-----|--------|-----|
| 2000 | 10 510 | 100 | 6 880 | 100 | 8 560 | 100 | 5 740 | 100 | 3 050 | 100 | 34 740 | 100 |
| 2005 | 10 340 | 98  | 6 050 | 88  | 9 450 | 110 | 5 280 | 92  | 3 540 | 116 | 34 660 | 100 |
| 2010 | 9 680  | 92  | 5 660 | 82  | 9 480 | 111 | 5 640 | 98  | 3 940 | 129 | 34 400 | 99  |
| 2015 | 9 180  | 87  | 5 140 | 75  | 9 380 | 110 | 6 230 | 109 | 4 110 | 135 | 34 040 | 98  |
| 2020 | 8 730  | 83  | 5 100 | 74  | 8 560 | 100 | 7 150 | 125 | 4 010 | 131 | 33 550 | 97  |
| 2025 | 8 170  | 78  | 4 800 | 70  | 8 070 | 94  | 7 360 | 128 | 4 620 | 151 | 33 020 | 95  |
| 2030 | 7 710  | 73  | 4 620 | 67  | 7 460 | 87  | 7 400 | 129 | 5 270 | 173 | 32 460 | 93  |

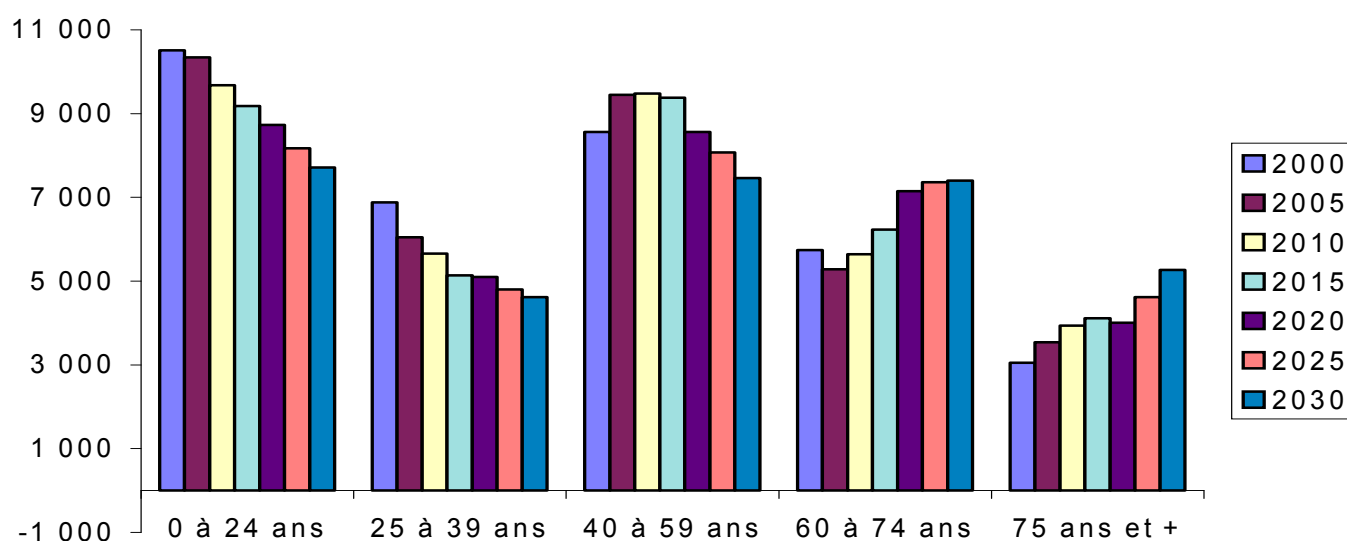

Source : NSEE - Modèle prévisionnel OMPHALE - in l'Essor de Basse-Normandie novembre 2001 - Projections de population à l'horizon 2030

### Bassins d'emploi de l'Orne

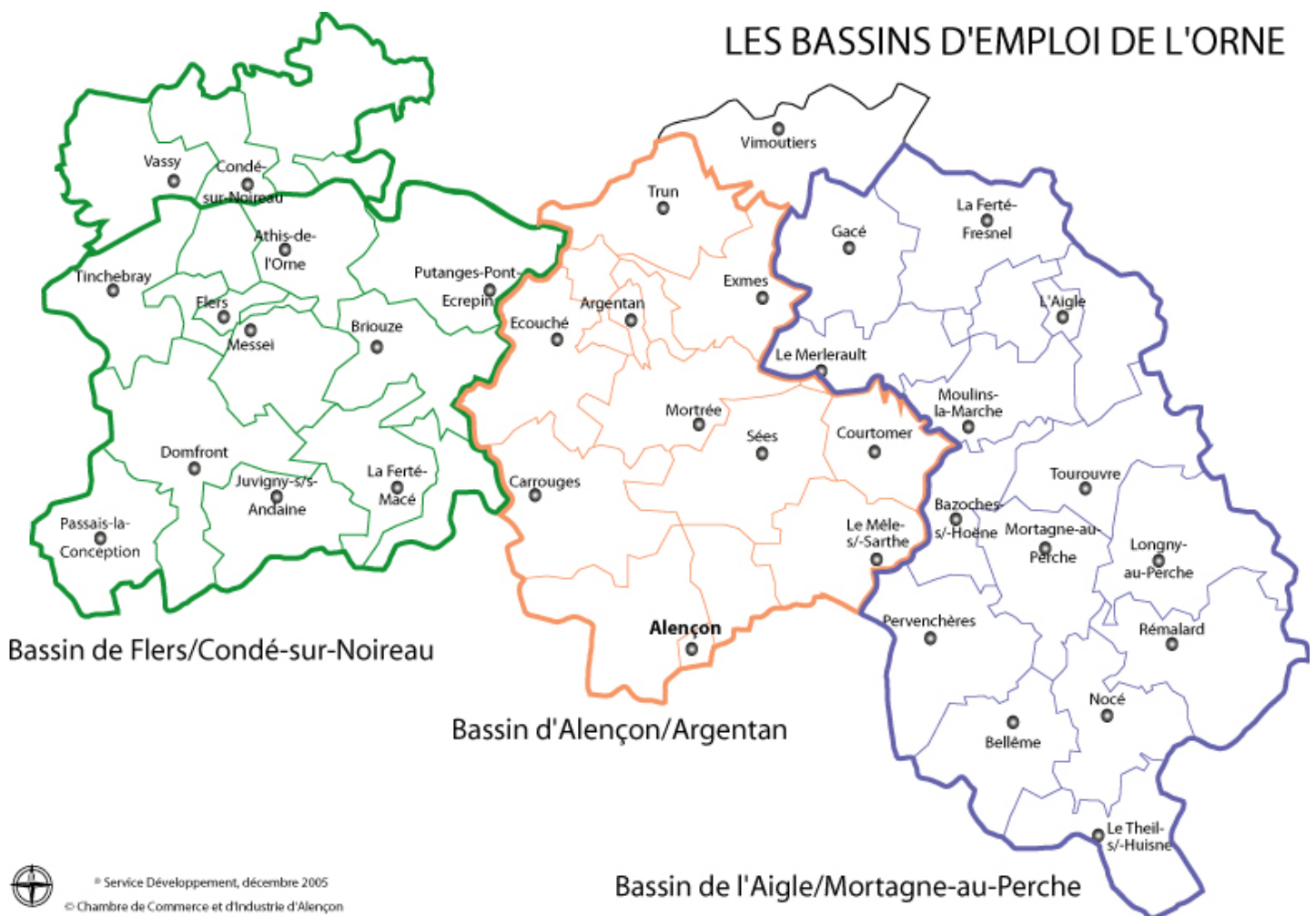

Source : Direction Régionale du Travail, de l'Emploi et de la Formation Professionnelle  
« Bilan Annuel de l'Emploi en Basse-Normandie »

## EVOLUTION DE L'EMPLOI DANS LES BASSINS D'EMPLOI DE L'ORNE ENTRE 2000 ET 2005

LA POPULATION

 \*  
Fiche n° 06

| SECTEURS     | ORNE           |             |                |             |                |             |                 |               |
|--------------|----------------|-------------|----------------|-------------|----------------|-------------|-----------------|---------------|
|              | au 1/01/2000   |             | au 1/01/2002   |             | au 1/01/2005   |             | Évol. 2005/2000 |               |
|              | valeur         | %           | valeur         | %           | valeur         | %           | valeur          | %             |
| AGRICULTURE  | 11 755         | 10,25%      | 10 629         | 9,21%       | 10 259         | 9,12%       | -1 496          | -12,73%       |
| INDUSTRIE    | 28 280         | 24,65%      | 27 280         | 23,64%      | 24 742         | 22,00%      | -3 538          | -12,51%       |
| CONSTRUCTION | 7 710          | 6,72%       | 7 819          | 6,78%       | 7 943          | 7,06%       | 233             | 3,02%         |
| COMMERCE     | 12 494         | 10,89%      | 13 245         | 11,48%      | 12 846         | 11,42%      | 352             | 2,82%         |
| SERVICES     | 54 466         | 47,48%      | 56 407         | 48,89%      | 56 665         | 50,39%      | 2 199           | 4,04%         |
| <b>TOTAL</b> | <b>114 705</b> | <b>100%</b> | <b>115 380</b> | <b>100%</b> | <b>112 455</b> | <b>100%</b> | <b>-2 250</b>   | <b>-1,96%</b> |

| SECTEURS     | BASSIN D'EMPLOI DE FLERS- CONDE SUR NOIREAU |             |               |             |               |             |                 |               |
|--------------|---|-------------|---------------|-------------|---------------|-------------|-----------------|---------------|
|              | au 1/01/2000                                |             | au 1/01/2002  |             | au 1/01/2005  |             | Évol. 2005/2000 |               |
|              | valeur                                      | %           | valeur        | %           | valeur        | %           | valeur          | %             |
| AGRICULTURE  | 4 668                                       | 10,60%      | 4 378         | 9,97%       | 4 223         | 9,80%       | -445            | -9,53%        |
| INDUSTRIE    | 13 466                                      | 30,57%      | 13 628        | 31,04%      | 12 619        | 29,29%      | -847            | -6,29%        |
| CONSTRUCTION | 2 711                                       | 6,15%       | 2 854         | 6,50%       | 2 868         | 6,66%       | 157             | 5,79%         |
| COMMERCE     | 4 145                                       | 9,41%       | 4 323         | 9,85%       | 4 413         | 10,24%      | 268             | 6,47%         |
| SERVICES     | 19 060                                      | 43,27%      | 18 717        | 42,64%      | 18 959        | 44,01%      | -101            | -0,53%        |
| <b>TOTAL</b> | <b>44 050</b>                               | <b>100%</b> | <b>43 900</b> | <b>100%</b> | <b>43 082</b> | <b>100%</b> | <b>-968</b>     | <b>-2,20%</b> |

| SECTEURS     | BASSIN D'EMPLOI D'ALENCON-ARGENTAN |             |               |             |               |             |                 |               |
|--------------|------------------------------------|-------------|---------------|-------------|---------------|-------------|-----------------|---------------|
|              | au 1/01/2000                       |             | au 1/01/2002  |             | au 1/01/2005  |             | Évol. 2005/2000 |               |
|              | valeur                             | %           | valeur        | %           | valeur        | %           | valeur          | %             |
| AGRICULTURE  | 3 395                              | 7,44%       | 3 023         | 6,65%       | 2 944         | 6,57%       | -451            | -13,28%       |
| INDUSTRIE    | 8 142                              | 17,85%      | 7 094         | 15,61%      | 5 743         | 12,82%      | -2 399          | -29,46%       |
| CONSTRUCTION | 2 907                              | 6,37%       | 2 968         | 6,53%       | 3 061         | 6,83%       | 154             | 5,30%         |
| COMMERCE     | 5 649                              | 12,39%      | 5 839         | 12,85%      | 5 685         | 12,69%      | 36              | 0,64%         |
| SERVICES     | 25 509                             | 55,94%      | 26 519        | 58,36%      | 27 374        | 61,09%      | 1 865           | 7,31%         |
| <b>TOTAL</b> | <b>45 602</b>                      | <b>100%</b> | <b>45 443</b> | <b>100%</b> | <b>44 807</b> | <b>100%</b> | <b>-795</b>     | <b>-1,74%</b> |

| SECTEURS     | BASSIN D'EMPLOI DE L'AIGLE-MORTAGNE |             |               |             |               |             |                 |              |
|--------------|-------------------------------------|-------------|---------------|-------------|---------------|-------------|-----------------|--------------|
|              | au 1/01/2000                        |             | au 1/01/2002  |             | au 1/01/2005  |             | Évol. 2005/2000 |              |
|              | valeur                              | %           | valeur        | %           | valeur        | %           | valeur          | %            |
| AGRICULTURE  | 4 010                               | 13,73%      | 3 655         | 12,16%      | 3 539         | 11,77%      | -471            | -11,75%      |
| INDUSTRIE    | 8 290                               | 28,38%      | 8 303         | 27,62%      | 8 292         | 27,58%      | 2               | 0,02%        |
| B.T.P.       | 2 312                               | 7,91%       | 2 174         | 7,23%       | 2 152         | 7,16%       | -160            | -6,92%       |
| COMMERCES    | 2 935                               | 10,05%      | 3 304         | 10,99%      | 3 375         | 11,23%      | 440             | 14,99%       |
| SERVICES     | 11 667                              | 39,94%      | 12 623        | 41,99%      | 12 706        | 42,26%      | 1 039           | 8,91%        |
| <b>TOTAL</b> | <b>29 214</b>                       | <b>100%</b> | <b>30 059</b> | <b>100%</b> | <b>30 064</b> | <b>100%</b> | <b>850</b>      | <b>2,91%</b> |

Source : Direction Régionale du Travail, de l'Emploi et de la Formation Professionnelle  
« Bilan Annuel de l'Emploi en Basse-Normandie »

### Evolution du taux de chômage

| Taux de chômage  |                         | 31/12/01 |           | 31/12/02 |           | 31/12/03 |           | 31/12/04 |           | 31/12/05 |           | 31/12/06 |           |
|------------------|-------------------------|----------|-----------|----------|-----------|----------|-----------|----------|-----------|----------|-----------|----------|-----------|
|                  |                         | val.     | écart/nat | val.     | écart/nat | val.     | écart/nat | val.     | écart/nat | val.     | écart/nat | val.     | écart/nat |
| France           |                         | 9,0%     | *         | 9,1%     | *         | 9,9%     | *         | 9,9%     | *         | 9,6%     | *         | 8,6%     | *         |
| Basse-Normandie  |                         | 8,9%     | -0,1%     | 8,7%     | -0,4%     | 9,4%     | -0,5%     | 9,4%     | -0,5%     | 9,2%     | -0,4%     | 8,2%     | -0,4%     |
| Orne             |                         | 8,3%     | -0,7%     | 8,1%     | -1,0%     | 8,9%     | -1,0%     | 9,0%     | -0,9%     | 8,9%     | -0,7%     | 7,8%     | -0,8%     |
| Bassins d'emploi | Flers-Condé sur Noireau | 7,1%     | -1,9%     | 7,1%     | -2,0%     | 7,8%     | -2,1%     | 8,1%     | -1,8%     | 8,2%     | -1,4%     | 7,3%     | -1,3%     |
|                  | Alencon-Argentan        | 9,0%     | 0,0%      | 9,0%     | -0,1%     | 9,8%     | -0,1%     | 9,9%     | 0,0%      | 9,4%     | -0,2%     | 8,5%     | -0,1%     |
|                  | L'Aigle-Mortagne        | 8,6%     | -0,4%     | 7,8%     | -1,3%     | 8,7%     | -1,2%     | 8,7%     | -1,2%     | 8,7%     | -0,9%     | 7,6%     | -1,0%     |

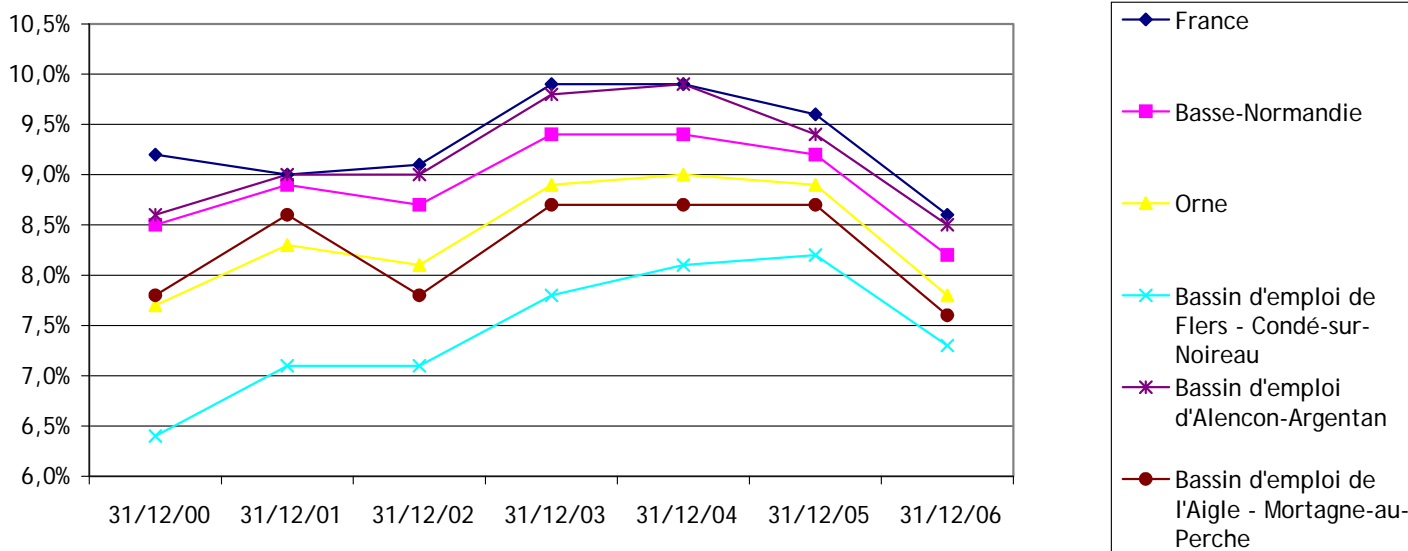

Source : Direction Régionale du Travail, de l'Emploi et de la Formation Professionnelle  
« Bilan Annuel de l'Emploi en Basse-Normandie »

# ATLAS COMMERCIAL DE L'AIGLE

LISTE ET EFFECTIFS DES PRINCIPAUX EMPLOYEURS PUBLICS  
ET PRIVÉS DE L'AGLOMERATION EN 2005  
(effectif supérieur à 50 salariés)

LA POPULATION

Fiche n° 07

## L'Aigle (Orne)

- Hôpital ----- 663 salariés
- Famar L'Aigle ----- 217 salariés
- I.M.V. ----- 197 salariés
- Mairie ----- 150 salariés
- Communauté de Communes du Pays de L'Aigle ----- 50 salariés
- Collège Molière ----- 83 salariés
- Lycée Napoléon ----- 180 salariés
- Collège Françoise Dolto ----- 82 salariés
- Intermarché - Ségur Distribution ----- 65 salariés
- Plasthom-Polimoon ----- 70 salariés
- Voyage Aiglon ----- 70 salariés
- Soficor-Mader—Division Bolloré Jival ----- 50 salariés

## Rai (Orne)

- Tréfinmétaux—Brass ----- 406 salariés

## Saint-Sulpice-sur-Risle (Orne)

- Centre Leclerc - Risdis ----- 222 salariés
- Etablissements Bohin (Bohin Industrie & Bohin France) ----- 77 salariés

Autres communes de la Communauté de Communes du Pays de L'Aigle  
(hors agglomération)

## Aube

- Fréon Jean Elagage ----- 90 salariés

## Saint Symphorien des Bruyères

- KME Brass France ----- 200 salariés

Sources : Chambre de Commerce et d'Industrie d'Alençon (Enquête GPO 2004), Mairie & communauté de communes du Pays de L'Aigle

### PROJETS EN MATIÈRE DE CIRCULATION

- Amélioration de l'axe ferroviaire Paris-Granville (nouvelles rames plus rapides et confortables) .

### PROJETS EN MATIÈRE DE LOGEMENT ET D'AMÉLIORATION DU CADRE DE VIE DES HABITANTS

- Poursuite du développement du logement locatif et accession à la propriété,
- Mise en valeur de la Risle,
- Aménagement des entrées de l'agglomération,
- Mise en valeur du vieux quartier de l'Aigle situé entre la gare et le centre-ville, en s'appuyant sur l'aménagement d'une friche industrielle (ancienne usine ÉTRI) située en son centre,
- Construction d'une médiathèque,
- Aménagement du centre-ville,
- Construction d'un foyer des jeunes travailleurs
- Favoriser la mise en œuvre de projets d'implantation de services publics ou d'aide à la personne (gendarmerie, pompiers, maison de la petite enfance, MAS...)

### PROJETS EN MATIÈRE D'ACCUEIL D'ENTREPRISES

- Extension et mise en valeur de la zone industrielle en la raccordant directement sur la déviation pour attirer de nouvelles entreprises
- Formation pour les adultes

### PROJETS EN MATIÈRE TOURISTIQUE

- Mise en valeur de la Risle et de l'Iton,
- Mise en place de bornes interactives

Sources : Mairie & communauté de communes du Pays de L'Aigle

# ATLAS COMMERCIAL DE L'AIGLE

LISTE ET EFFECTIFS DES ÉTABLISSEMENTS SCOLAIRES  
(année scolaire 2005-2006)

LA VILLE

\*

Fiche n° 09

|                                   |                                     |
|-----------------------------------|-------------------------------------|
| ENSEIGNEMENT PRÉÉLÉMENTAIRE ..... | 593 élèves                          |
| ENSEIGNEMENT PRIMAIRE .....       | 584 élèves                          |
| ENSEIGNEMENT SECONDAIRE .....     | 1 896 élèves                        |
| ENSEIGNEMENT PROFESSIONNEL .....  | 417 élèves                          |
| ENSEIGNEMENT SUPÉRIEUR .....      | 15 étudiants                        |
| <b>TOTAL .....</b>                | <b>3 505 élèves &amp; étudiants</b> |

|  |            |
|--|------------|
| ENSEIGNEMENT PRÉ-ÉLÉMENTAIRE .....                                       | 593 élèves |
| ▪ École maternelle - rue Frédéric Galleron - L'Aigle .....               | 122 élèves |
| ▪ École maternelle de la Madeleine - rue de la Madeleine - L'Aigle ..... | 115 élèves |
| ▪ École maternelle Moulin à Vent - rue Clémence Gibory - L'Aigle .....   | 66 élèves  |
| ▪ École maternelle Saint Jean - 4 rue du Maure - L'Aigle.....            | 104 élèves |
| ▪ École maternelle du Bourg - rue Trémont de Boisthorel - Rai .....      | 90 élèves  |
| ▪ École maternelle - Saint-Sulpice-sur-Risle .....                       | 96 élèves  |

|   |            |
|---|------------|
| ENSEIGNEMENT PRIMAIRE .....   | 584 élèves |
| ▪ École primaire André Mazeline- 1 rue Marcel Guiet - L'Aigle ..... | 183 élèves |
| ▪ École primaire Saint Jean - 4 rue du Maure - L'Aigle .....        | 260 élèves |
| ▪ École primaire Victor Hugo - rue du Buat - L'Aigle .....          | 27 élèves  |
| ▪ École primaire - rue Trémont de Boisthorel - Rai.....             | 114 élèves |

|   |              |
|---|--------------|
| ENSEIGNEMENT SECONDAIRE .....                             | 1 896 élèves |
| ▪ Collège Françoise Dolto - 5 rue Souchey - L'Aigle ..... | 517 élèves   |
| ▪ Collège Molière - rue du collège - L'Aigle.....         | 530 élèves   |
| ▪ Collège « Foch » - 14 Bld Vaugeois - L'Aigle .....      | 291 élèves   |
| ▪ Lycée Napoléon - rue des sports - L'Aigle.....          | 558 élèves   |

|  |            |
|--|------------|
| ENSEIGNEMENT PROFESSIONNEL .....                               | 417 élèves |
| ▪ Lycée Professionnel Napoléon - rue des sports - L'Aigle..... | 417 élèves |

|  |              |
|--|--------------|
| ENSEIGNEMENT SUPÉRIEUR.....                      | 15 étudiants |
| ▪ Lycée Napoléon - rue des sports - L'Aigle..... | 15 étudiants |
| <i>BTS « Productique mécanique »</i>             |              |

Sources : Inspection Académique

# ATLAS COMMERCIAL DE L'AIGLE

EVOLUTION DU COMPTAGE ROUTIER ENTRE 2003 ET 2005

LA VILLE

Fiche n° 10



## Évolution du trafic moyen par jour de 2003 à 2005

| RN 26 à Saint-Sulpice-sur-Risle<br>(vers Verneuil-sur-Avre) | Moyenne journalière |       |       |
|---|---------------------|-------|-------|
|   | 2003                | 2004  | 2005  |
| 1er trimestre   | 6 682               | 6 997 | 6 917 |
| 2ème trimestre  | 7 951               | 7 681 | 8 023 |
| Juillet & Août  | 7 964               | 8 171 | 8 180 |
| Septembre à Décembre  | 7 682               | 7 611 | 7 506 |
| Moyenne Annuelle  | 7 550               | 7 570 | 7 605 |

| Plus fort jour |        |        |
|----------------|--------|--------|
| 2003           | 2004   | 2005   |
| -              | -      | 10 384 |
| 10 775         | 9 869  | 9 930  |
| 10 556         | 10 176 | 10 353 |
| 9 995          | 10 677 | 10 112 |

Sources : Direction Départementale de l'Équipement de l'Orne - Recensement de la circulation sur les RN et RD

# ATLAS COMMERCIAL DE L'AIGLE

EVOLUTION DU COMPTAGE ROUTIER ENTRE 2003 ET 2005

LA VILLE

Fiche n° 10

| RN 26 à L'Aigle (1)<br>(vers Argentan) | Moyenne journalière |       |       |
|--|---------------------|-------|-------|
|  | 2003                | 2004  | 2005  |
| 1er trimestre                          | 8 198               | 5 298 | 5 052 |
| 2ème trimestre                         | 8 833               | 6 228 | 5 002 |
| Juillet & Août                         | 8 496               | 5 110 | 4 759 |
| Septembre à Décembre                   | 7 088               | 5 198 | 4 494 |
| Moyenne Annuelle                       | 8 031               | 5 465 | 4 803 |

| Plus fort jour |       |       |
|----------------|-------|-------|
| 2003           | 2004  | 2005  |
| 9 917          | -     | 6 605 |
| 11 438         | 7 205 | 6 395 |
| 10 885         | 6 681 | 7 483 |
| 9 841          | 6 417 | 6 719 |

(1) entre la ville et le rond-point de la déviation

## Évolution du trafic moyen par jour de 2003 à 2005

| L'Aigle                                       | Moyenne journalière |       |       |
|---|---------------------|-------|-------|
|   | 2 003               | 2 004 | 2 005 |
| R.D 918 (RD 930 à L'Aigle)                    | 8 067               | 8 107 | 8 002 |
| Déviation de L'Aigle (RN 26 à RD 930)         | 4 908               | 4 933 | 4 869 |
| Déviation de L'Aigle (RD 930 à RD 919)        | 3 434               | 3 451 | 3 406 |
| Déviation de L'Aigle (RD 919 à RD 12))        | 2 540               | 2 553 | 2 520 |
| R.D. 919 (L'Aigle à Eure)                     | 3 627               | 2 553 | 2 520 |
| R.D. 930 (Eure à L'Aigle)                     | 4 297               | 4 318 | 4 836 |
| R.D. 930 (L'Aigle à R.N. 12)                  | 1 692               | 1 700 | 1 331 |
| R.D. 932 (Moulins la Marche à R.N. 26)        | 1 317               | 1 563 | 1 543 |
| R.D. 932 (R.N. 26 à R.N. 138)                 | 1 214               | 1 220 | 1 204 |
| R.D. 3 (R.N. 26 à R.D. 28)                    | 2 725               | 2 739 | 2 703 |
| R.D. 12 (L'Aigle à R.D. 13)                   | 6 115               | 6 146 | 6 066 |
| R.D. 12 ( R.D. 13 à la Ferté-Fresnel)         | 2 542               | 2 555 | 2 522 |
| R.D. 12 (La Ferté-Fresnel à Villers-en-Ouche) | 1 365               | 1 175 | 1 354 |
| R.D. 13 ( Agglomération de L'Aigle)           | 6 140               | 6 171 | 6 091 |
| R.D. 13 (L'Aigle à R.D. 31)                   | 1 708               | 1 663 | 1 641 |

Sources : Direction Départementale de l'Équipement de l'Orne - Recensement de la circulation sur les RN et RD

# ATLAS COMMERCIAL DE L'AIGLE

## ÉVOLUTION DE LA FISCALITÉ LOCALE ENTRE 1996 ET 2005

LA VILLE

\*

Fiche n° 11

| L'AIGLE                       | 1996   | 1997   | 1998   | 1999   | 2000   | 2001   | 2002   | 2003   | 2004   | 2005   |
|-------------------------------|--------|--------|--------|--------|--------|--------|--------|--------|--------|--------|
| Taxe Professionnelle          | 10,28% | 9,46%  | 8,91%  | 9,14%  | 9,09%  | 8,96%  | 9,40%  | 9,73%  | 9,62%  | 9,69%  |
| Taxe foncière sur le bâti     | 29,16% | 24,81% | 24,58% | 25,15% | 25,15% | 26,51% | 27,24% | 27,65% | 27,65% | 30,09% |
| Taxe foncière sur le non-bâti | 42,85% | 43,69% | 42,82% | 43,84% | 41,69% | 43,94% | 45,15% | 45,83% | 45,83% | 50,00% |
| Taxe d'habitation             | 10,27% | 10,37% | 10,06% | 10,30% | 10,30% | 10,86% | 11,16% | 11,33% | 11,33% | 12,37% |

y compris à partir de 1995 les taux de la structure intercommunale

| DÉPARTEMENT DE L'ORNE         | 1996   | 1997   | 1998   | 1999   | 2000   | 2001   | 2002   | 2003   | 2004   | 2005   |
|-------------------------------|--------|--------|--------|--------|--------|--------|--------|--------|--------|--------|
| Taxe Professionnelle          | 6,96%  | 6,96%  | 6,96%  | 6,96%  | 6,96%  | 6,96%  | 6,96%  | 6,96%  | 6,96%  | 6,96%  |
| Taxe foncière sur le bâti     | 19,53% | 19,53% | 19,53% | 19,53% | 19,53% | 19,53% | 19,53% | 19,53% | 19,53% | 19,53% |
| Taxe foncière sur le non-bâti | 23,75% | 23,75% | 23,75% | 23,75% | 23,75% | 23,75% | 23,75% | 23,75% | 23,75% | 23,75% |
| Taxe d'habitation             | 11,41% | 11,41% | 11,41% | 11,41% | 11,41% | 11,41% | 11,41% | 11,41% | 11,41% | 11,41% |

| RÉGION DE BASSE-NORMANDIE     | 1996  | 1997  | 1998  | 1999  | 2000  | 2001     | 2002     | 2003     | 2004     | 2005     |
|-------------------------------|-------|-------|-------|-------|-------|----------|----------|----------|----------|----------|
| Taxe Professionnelle          | 2,36% | 2,36% | 2,36% | 2,36% | 2,36% | 2,36%    | 2,36%    | 2,36%    | 2,36%    | 2,78%    |
| Taxe foncière sur le bâti     | 4,29% | 4,29% | 4,29% | 4,29% | 4,29% | 4,29%    | 4,29%    | 4,29%    | 4,29%    | 4,80%    |
| Taxe foncière sur le non-bâti | 5,79% | 5,79% | 5,79% | 5,79% | 5,79% | 5,79%    | 5,79%    | 5,79%    | 5,79%    | 6,48%    |
| Taxe d'habitation             | 2,32% | 2,32% | 2,32% | 2,32% | 2,32% | supprimé | supprimé | supprimé | supprimé | supprimé |

| FISCALITE TOTALE              | 1996   | 1997   | 1998   | 1999   | 2000   | 2001   | 2002   | 2003   | 2004   | 2005   |
|-------------------------------|--------|--------|--------|--------|--------|--------|--------|--------|--------|--------|
| Taxe Professionnelle          | 19,60% | 18,78% | 18,23% | 18,46% | 18,41% | 18,28% | 18,72% | 19,05% | 18,94% | 19,43% |
| Taxe foncière sur le bâti     | 52,98% | 48,63% | 48,40% | 48,97% | 48,97% | 50,33% | 51,06% | 51,47% | 51,47% | 54,42% |
| Taxe foncière sur le non-bâti | 72,39% | 73,23% | 72,36% | 73,38% | 71,23% | 73,48% | 74,69% | 75,37% | 75,37% | 80,23% |
| Taxe d'habitation             | 24,00% | 24,10% | 23,79% | 24,03% | 24,03% | 22,27% | 22,57% | 22,74% | 22,74% | 23,78% |

Sources : Direction Départementale des Services Fiscaux – Centre Départemental d'Assiette

**CENTRE VILLE.....plus de 832 places de stationnement gratuit**

dont environ 343 en zone bleue et 489 en zone libre :

|                                       |                  |
|---------------------------------------|------------------|
| ▪ place Boislandry                    | 87 (zone bleue)  |
| ▪ place de la Halle                   | 64 (zone bleue)  |
| ▪ place Saint Martin                  | 35 (zone bleue)  |
| ▪ rue de Bec-Ham                      | 8 (zone bleue)   |
| ▪ rue Gambetta                        | 4 (zone bleue)   |
| ▪ place Roland Boudet                 | 16 (zone bleue)  |
| ▪ divers rues du centre-ville         | 129 (zone bleue) |
| ▪ place de la Mairie                  | 90 (zone libre)  |
| ▪ place de l'Europe                   | 131 (zone libre) |
| ▪ place de Verdun (côté centre-ville) | 107 (zone libre) |
| ▪ rue de Lattre de Tassigny           | 3 (zone libre)   |
| ▪ rue Appolo                          | 32 (zone libre)  |
| ▪ Place du Parc                       | 76 (zone libre)  |
| ▪ Centre Culturel des Tanneurs        | 50 (zone libre)  |

**CENTRE COMMERCIAL DES MOUSQUETAIRES.....412 places de stationnement gratuit**

|                                       |                  |
|---------------------------------------|------------------|
| ▪ environ 412 places de stationnement | (zone libre)     |
| ⇒ Intermarché                         | 337 (zone libre) |
| ⇒ Bricomarché                         | 117 (zone libre) |
| ⇒ Expert                              | 28 (zone libre)  |

**CENTRE COMMERCIAL LECLERC.....667 places de stationnement gratuit**

|                                       |              |
|---------------------------------------|--------------|
| ▪ environ 667 places de stationnement | (zone libre) |
|---------------------------------------|--------------|

**ZONE COMMERCIALE DE SAINT-SULPICE-SUR-RISLE....50 places de stationnement gratuit**

|                                      |              |
|--------------------------------------|--------------|
| ▪ environ 50 places de stationnement | (zone libre) |
|--------------------------------------|--------------|

Sources : Mairie de L'Aigle et Chambre de Commerce et d'Industrie d'Alençon

### PROJETS EN PÉRIPHÉRIE

- Création d'un magasin de bricolage de 3 700 m<sup>2</sup> de surface de vente à l'enseigne Brico Leclerc dans le centre commercial Leclerc, route de Paris

### PROJETS EN CENTRE-VILLE

- pas de projet accepté par la CDEC et non réalisé à date du 1er octobre 2006

# ATLAS COMMERCIAL DE L'AIGLE

## ÉVOLUTION DES COMMERCES DE L'AGGLOMÉRATION DE 1983 À 2006

LE COMMERCE  
\*  
Fiche n° 14

### ÉVOLUTION PAR GRANDS POSTES

| GRANDS POSTES  | 1983       |               | 2006       |               | ÉVOLUTION 2006/1983 |               |                |                |
|--|------------|---------------|------------|---------------|---------------------|---------------|----------------|----------------|
|  |            |               |            |               | en valeur           |               | en pourcentage |                |
|  | nb         | sv            | nb         | sv            | nb                  | sv            | nb             | sv             |
| GRANDES SURFACES A DOMINANTE ALIMENTAIRE                 | 3          | 3 750         | 4          | 11 687        | 1                   | 7 937         | 33,33%         | 211,65%        |
| COMMERCES ALIMENTAIRES DE PROXIMITÉ OU SPÉCIALISÉS       | 43         | 1 498         | 27         | 1 035         | -16                 | -463          | -37,21%        | -30,91%        |
| <b>TOTAL ALIMENTAIRE</b>                                 | <b>46</b>  | <b>5 248</b>  | <b>31</b>  | <b>12 722</b> | <b>-15</b>          | <b>7 474</b>  | <b>-32,61%</b> | <b>142,42%</b> |
| COMMERCES NON ALIMENTAIRES NON SPÉCIALISÉS               | 1          | 817           | 2          | 1 873         | 1                   | 1 056         | 100,00%        | 129,25%        |
| dont grandes surfaces non alimentaires, non spécialisées | 1          | 817           | 2          | 1 873         | 1                   | 1 056         | 100,00%        | 129,25%        |
| dont petites surfaces non alimentaires, non spécialisées | 0          | 0             | 0          | 0             | 0                   | 0             |                |                |
| ÉQUIPEMENT DE LA PERSONNE                                | 37         | 2 521         | 34         | 5 693         | -3                  | 3 172         | -8,11%         | 125,82%        |
| dont grandes surfaces d'équipement de la personne        | 1          | 360           | 4          | 3 600         | 3                   | 3 240         | 300,00%        | 900,00%        |
| dont petites surfaces d'équipement de la personne        | 36         | 2 161         | 30         | 2 093         | -6                  | -68           | -16,67%        | -3,15%         |
| ÉQUIPEMENT DE LA MAISON                                  | 40         | 9 818         | 28         | 15 325        | -12                 | 5 507         | -30,00%        | 56,09%         |
| dont grandes surfaces d'équipement de la maison          | 9          | 7 500         | 7          | 14 017        | -2                  | 6 517         | -22,22%        | 86,89%         |
| dont petites surfaces d'équipement de la maison          | 31         | 2 318         | 21         | 1 308         | -10                 | -1 010        | -32,26%        | -43,57%        |
| CULTURE ET LOISIRS                                       | 35         | 1 801         | 37         | 8 060         | 2                   | 6 259         | 5,71%          | 347,53%        |
| dont grandes surfaces de culture et loisirs              | 0          | 0             | 4          | 6 450         | 4                   | 6 450         |                |                |
| dont petites surfaces de culture et loisirs              | 35         | 1 801         | 33         | 1 610         | -2                  | -191          | -5,71%         | -10,61%        |
| HYGIENE ET SANTÉ   | 7          | 297           | 14         | 655           | 7                   | 358           | 100,00%        | 120,54%        |
| AUTO-MOTO-CYCLES   | 0          | 0             | 8          | 1 012         | 8                   | 1 012         |                |                |
| dont grandes surfaces d'auto-moto-cycles                 | 0          | 0             | 1          | 371           | 1                   | 371           |                |                |
| dont petites surfaces d'auto-moto-cycles                 | 0          | 0             | 7          | 641           | 7                   | 641           |                |                |
| <b>TOTAL NON ALIMENTAIRE</b>                             | <b>120</b> | <b>15 254</b> | <b>123</b> | <b>32 618</b> | <b>3</b>            | <b>17 364</b> | <b>2,50%</b>   | <b>113,83%</b> |
| dont grandes surfaces à dominante non-alimentaire        | 11         | 8 677         | 18         | 26 311        | 7                   | 17 634        | 63,64%         | 203,23%        |
| dont petites surfaces à dominante non-alimentaire        | 109        | 6 577         | 105        | 6 307         | -4                  | -270          | -3,67%         | -4,11%         |
| <b>TOTAL COMMERCE DE DÉTAIL</b>                          | <b>166</b> | <b>20 502</b> | <b>154</b> | <b>45 340</b> | <b>-12</b>          | <b>24 838</b> | <b>-7,23%</b>  | <b>121,15%</b> |
| dont grandes surfaces                                    | 14         | 12 427        | 22         | 37 998        | 8                   | 25 571        | 57,14%         | 205,77%        |
| dont petites surfaces                                    | 152        | 8 075         | 132        | 7 342         | -20                 | -733          | -13,16%        | -9,08%         |

nb : nombre & sv : surface de vente

Source : Chambre de Commerce et d'Industrie d'Alençon

# ATLAS COMMERCIAL DE L'AIGLE

## ÉVOLUTION DES COMMERCE DE L'AGGLOMÉRATION DE 1983 À 2006

LE COMMERCE  
\*  
Fiche n° 14

### ÉVOLUTION PAR ACTIVITÉS

| GRANDS POSTES | 1983 |    | 2006 |    | EVOLUTION 2006/1983 |    |                |    |
|---------------|------|----|------|----|---------------------|----|----------------|----|
|               |      |    |      |    | en valeur           |    | en pourcentage |    |
|               | nb   | sv | nb   | sv | nb                  | sv | nb             | sv |

### ALIMENTAIRE

#### MAGASINS A DOMINANTE ALIMENTAIRE DE GRANDES ET MOYENNES SURFACES (+ de 300 m2 de SV)

|   |          |              |          |               |          |              |               |                |
|---|----------|--------------|----------|---------------|----------|--------------|---------------|----------------|
| Hypermarchés  |          |              | 2        | 10 387        | 2        | 10 387       |               |                |
| Supermarchés & supérettes                             | 3        | 3 750        |          |               | -3       | -3 750       | -100,00%      | -100,00%       |
| Supermarchés & supérettes hard discount               |          |              | 2        | 1 300         | 2        | 1 300        |               |                |
| Autre surfaces de ventes alimentaires de + de 300 m2  |          |              |          |               | 0        |              |               |                |
| <b>TOTAL GRANDES SURFACES À DOMINANTE ALIMENTAIRE</b> | <b>3</b> | <b>3 750</b> | <b>4</b> | <b>11 687</b> | <b>1</b> | <b>7 937</b> | <b>33,33%</b> | <b>211,65%</b> |

#### MAGASINS À DOMINANTE ALIMENTAIRE DE PROXIMITÉ OU SPÉCIALISÉS DE PETITES SURFACES (- de 300 m2 de SV)

|  |           |              |           |              |            |             |                |                |
|--|-----------|--------------|-----------|--------------|------------|-------------|----------------|----------------|
| Alimentation générale ou spécialisée et supérette (1)          | 9         | 506          | 4         | 425          | -5         | -81         | -55,56%        | -16,01%        |
| Boulangerie et boulangerie-pâtisserie                          | 11        | 371          | 10        | 235          | -1         | -136        | -9,09%         | -36,66%        |
| Pâtisserie, chocolaterie, confiserie                           | 3         | 188          | 1         | 20           | -2         | -168        | -66,67%        | -89,36%        |
| Commerce de fruits et légumes                                  |           |              |           |              | 0          | 0           |                |                |
| Commerce de produits laitiers                                  |           |              |           |              | 0          | 0           |                |                |
| Boucherie-charcuterie  | 17        | 328          | 8         | 155          | -9         | -173        | -52,94%        | -52,74%        |
| Poissonnerie, vente de crustacés et mollusques                 | 3         | 105          | 1         | 20           | -2         | -85         | -66,67%        | -80,95%        |
| Commerce de boissons   |           |              | 3         | 180          | 3          | 180         |                |                |
| Transformation du thé et du café                               |           |              |           |              | 0          | 0           |                |                |
| Commerce de produits surgelés                                  |           |              |           |              | 0          | 0           |                |                |
| Autres commerces alimentaires                                  |           |              |           |              | 0          | 0           |                |                |
| <b>TOTAL COMMERCE ALIMENTAIRES DE PROXIMITÉ OU SPÉCIALISÉS</b> | <b>43</b> | <b>1 498</b> | <b>27</b> | <b>1 035</b> | <b>-16</b> | <b>-463</b> | <b>-37,21%</b> | <b>-30,91%</b> |

|                          |           |              |           |               |            |              |                |                |
|--------------------------|-----------|--------------|-----------|---------------|------------|--------------|----------------|----------------|
| <b>TOTAL ALIMENTAIRE</b> | <b>46</b> | <b>5 248</b> | <b>31</b> | <b>12 722</b> | <b>-15</b> | <b>7 474</b> | <b>-32,61%</b> | <b>142,42%</b> |
|--------------------------|-----------|--------------|-----------|---------------|------------|--------------|----------------|----------------|

nb : nombre & sv : surface de vente

(1) en 1983, cette rubrique comprend également les commerces de fruits et légumes et les crèmeries

Source : Chambre de Commerce et d'Industrie d'Alençon

## ÉVOLUTION DES COMMERCE DE L'AGGLOMÉRATION DE 1983 À 2006

LE COMMERCE  
\*  
Fiche n° 14

### NON ALIMENTAIRE

| GRANDS POSTES | 1983 |    | 2006 |    | EVOLUTION 2006/1983 |    |                |    |
|---------------|------|----|------|----|---------------------|----|----------------|----|
|               |      |    |      |    | en valeur           |    | en pourcentage |    |
|               | nb   | sv | nb   | sv | nb                  | sv | nb             | sv |

#### COMMERCE DE DÉTAIL NON ALIMENTAIRE NON SPÉCIALISÉ

##### DE GRANDES ET MOYENNES SURFACES (+ de 300 m2)

|  |          |            |          |              |          |              |                |                |
|--|----------|------------|----------|--------------|----------|--------------|----------------|----------------|
| Grands magasins  |          |            |          |              | 0        | 0            |                |                |
| Magasins populaires  | 1        | 817        |          |              | -1       | -817         | -100,00%       | -100,00%       |
| Autres commerces non alimentaires non spécialisés (solderie,...) |          |            | 2        | 1 873        | 2        | 1 873        |                |                |
| <b>TOTAL GRANDES ET MOYENNES SURFACES</b>                        | <b>1</b> | <b>817</b> | <b>2</b> | <b>1 873</b> | <b>1</b> | <b>1 056</b> | <b>100,00%</b> | <b>129,25%</b> |

##### DE PETITES SURFACES (- de 300 m2)

|  |          |          |          |          |          |          |  |  |
|--|----------|----------|----------|----------|----------|----------|--|--|
| Autres commerces non alimentaires non spécialisés (solderie,...) |          |          |          |          | 0        | 0        |  |  |
| <b>TOTAL PETITES SURFACES</b>                                    | <b>0</b> | <b>0</b> | <b>0</b> | <b>0</b> | <b>0</b> | <b>0</b> |  |  |

|   |          |            |          |              |          |              |                |                |
|---|----------|------------|----------|--------------|----------|--------------|----------------|----------------|
| <b>TOTAL NON ALIMENTAIRE NON SPÉCIALISÉ</b> | <b>1</b> | <b>817</b> | <b>2</b> | <b>1 873</b> | <b>1</b> | <b>1 056</b> | <b>100,00%</b> | <b>129,25%</b> |
|---|----------|------------|----------|--------------|----------|--------------|----------------|----------------|

### EQUIPEMENT DE LA PERSONNE

##### DE GRANDES ET MOYENNES SURFACES (+ de 300 m2)

|   |          |            |          |              |          |              |                |                |
|---|----------|------------|----------|--------------|----------|--------------|----------------|----------------|
| Commerce de tissus d'habillement                |          |            |          |              | 0        | 0            |                |                |
| Commerce d'habillement                          | 1        | 360        | 2        | 2 600        | 1        | 2 240        | 100,00%        | 622,22%        |
| Commerce de puériculture                        |          |            | 1        | 500          | 1        | 500          |                |                |
| Commerce de la chaussure                        |          |            | 1        | 500          | 1        | 500          |                |                |
| Commerce de dépôt-vente de vêtements d'occasion |          |            |          |              | 0        | 0            |                |                |
| Autres commerces d'équipement de la personne    |          |            |          |              | 0        | 0            |                |                |
| <b>TOTAL GRANDES ET MOYENNES SURFACES</b>       | <b>1</b> | <b>360</b> | <b>4</b> | <b>3 600</b> | <b>3</b> | <b>3 240</b> | <b>300,00%</b> | <b>900,00%</b> |

##### DE PETITES SURFACES (- de 300 m2)

|  |           |              |           |              |           |            |                |               |
|--|-----------|--------------|-----------|--------------|-----------|------------|----------------|---------------|
| Commerce de tissus d'habillement                 |           |              | 1         | 25           | 1         | 25         |                |               |
| Commerce d'habillement et tailleur               | 18        | 1 088        | 18        | 1 433        | 0         | 345        | 0,00%          | 31,71%        |
| Commerce de puériculture                         |           |              | 2         | 70           | 2         | 70         |                |               |
| Commerce de la chaussure                         | 6         | 335          | 5         | 365          | -1        | 30         | -16,67%        | 8,96%         |
| Commerce de maroquinerie et d'articles de voyage | 2         | 150          | 2         | 80           | 0         | -70        | 0,00%          | -46,67%       |
| Commerce de détail de textiles, laines, mercerie | 10        | 588          | 2         | 120          | -8        | -468       | -80,00%        | -79,59%       |
| Commerce de dépôt-vente de vêtements d'occasion  |           |              |           |              | 0         | 0          |                |               |
| Autres commerces d'équipement de la personne     |           |              |           |              | 0         | 0          |                |               |
| <b>TOTAL PETITES SURFACES</b>                    | <b>36</b> | <b>2 161</b> | <b>30</b> | <b>2 093</b> | <b>-6</b> | <b>-68</b> | <b>-16,67%</b> | <b>-3,15%</b> |

|  |           |              |           |              |           |              |               |                |
|--|-----------|--------------|-----------|--------------|-----------|--------------|---------------|----------------|
| <b>TOTAL EQUIPEMENT DE LA PERSONNE</b> | <b>37</b> | <b>2 521</b> | <b>34</b> | <b>5 693</b> | <b>-3</b> | <b>3 172</b> | <b>-8,11%</b> | <b>125,82%</b> |
|--|-----------|--------------|-----------|--------------|-----------|--------------|---------------|----------------|

nb : nombre & sv : surface de vente

Source : Chambre de Commerce et d'Industrie d'Alençon

## ÉVOLUTION DES COMMERCES DE L'AGGLOMÉRATION DE 1983 À 2006

LE COMMERCE  
\*  
Fiche n° 14

### NON ALIMENTAIRE (suite)

| GRANDS POSTES | 1983 |    | 2006 |    | EVOLUTION 2006/1983 |    |                |    |
|---------------|------|----|------|----|---------------------|----|----------------|----|
|               |      |    |      |    | en valeur           |    | en pourcentage |    |
|               | nb   | sv | nb   | sv | nb                  | sv | nb             | sv |

### EQUIPEMENT DE LA MAISON

#### DE GRANDES ET MOYENNES SURFACES (+ de 300 m2)

|  |          |              |          |               |           |              |                |               |
|--|----------|--------------|----------|---------------|-----------|--------------|----------------|---------------|
| Commerce d'équipement de la maison non-spécialisé (But, Conforama,...) |          |              |          |               | 0         | 0            |                |               |
| Commerce de meubles  | 3        | 3 100        | 2        | 3 700         | -1        | 600          | -33,33%        | 19,35%        |
| Commerce d'antiquités, brocante  | 1        | 400          |          |               | -1        | -400         | -100,00%       | -100,00%      |
| Commerce de dépôt-vente de meubles d'occasion                          |          |              |          |               | 0         | 0            |                |               |
| Commerce de droguerie, peinture, vernis                                |          |              |          |               | 0         | 0            |                |               |
| Commerce de quincaillerie et de bricolage                              | 3        | 2 600        | 2        | 8 317         | -1        | 5 717        | -33,33%        | 219,88%       |
| Commerce d'appareils sanitaires, cheminées                             |          |              |          |               | 0         | 0            |                |               |
| Commerce de matériaux de construction, BTP                             | 2        | 1 400        | 2        | 1 400         | 0         | 0            | 0,00%          | 0,00%         |
| Commerce de tapis et moquettes   |          |              |          |               | 0         | 0            |                |               |
| Commerce de papiers peints, revêtements de sols et murs                |          |              |          |               | 0         | 0            |                |               |
| Commerce de lustrerie et de luminaires                                 |          |              |          |               | 0         | 0            |                |               |
| Commerce d'appareils électroménagers, radio, TV, hifi-son,             |          |              | 1        | 600           | 1         | 600          |                |               |
| Commerce de vaisselle et d'ustensiles ménagers                         |          |              |          |               | 0         | 0            |                |               |
| Autres commerces d'équipement du foyer, bazar                          |          |              |          |               | 0         | 0            |                |               |
| <b>TOTAL GRANDES ET MOYENNES SURFACES</b>                              | <b>9</b> | <b>7 500</b> | <b>7</b> | <b>14 017</b> | <b>-2</b> | <b>6 517</b> | <b>-22,22%</b> | <b>86,89%</b> |

#### DE PETITES SURFACES (- de 300 m2)

|  |           |              |           |              |            |               |                |                |
|--|-----------|--------------|-----------|--------------|------------|---------------|----------------|----------------|
| Commerce de tissus d'ameublement, de linge de maison et de couvertures |           |              | 3         | 130          | 3          | 130           |                |                |
| Commerce de meubles  | 3         | 315          | 1         | 10           | -2         | -305          | -66,67%        | -96,83%        |
| Commerce d'antiquités, brocante,                                       | 3         | 175          | 4         | 155          | 1          | -20           | 33,33%         | -11,43%        |
| Commerce de dépôt-vente de meubles d'occasion                          |           |              | 2         | 448          | 2          | 448           |                |                |
| Commerce de droguerie, peinture, vernis (1)                            |           |              |           |              | 0          | 0             |                |                |
| Commerce de quincaillerie et de bricolage (2)                          | 7         | 865          |           |              | -7         | -865          | -100,00%       | -100,00%       |
| Commerce d'appareils sanitaires, cheminées                             |           |              |           |              | 0          | 0             |                |                |
| Commerce de matériaux de construction                                  |           |              |           |              | 0          |               |                |                |
| Commerce de tapis et moquettes   |           |              |           |              | 0          | 0             |                |                |
| Commerce de papiers peints, revêtements de sols et murs                |           |              |           |              | 0          | 0             |                |                |
| Commerce d'appareils électroménagers, radio, TV, hifi-son,             | 8         | 458          | 5         | 285          | -3         | -173          | -37,50%        | -37,77%        |
| Commerce de lustrerie et de luminaires                                 |           |              |           |              | 0          | 0             |                |                |
| Commerce de vaisselle et d'ustensiles ménagers                         |           |              | 1         | 150          | 1          | 150           |                |                |
| Autres commerces d'équipement du foyer, bazar                          | 10        | 505          | 5         | 130          | -5         | -375          | -50,00%        | -74,26%        |
| <b>TOTAL PETITES SURFACES</b>  | <b>31</b> | <b>2 318</b> | <b>21</b> | <b>1 308</b> | <b>-10</b> | <b>-1 010</b> | <b>-32,26%</b> | <b>-43,57%</b> |

|                                      |           |              |           |               |            |              |                |               |
|--------------------------------------|-----------|--------------|-----------|---------------|------------|--------------|----------------|---------------|
| <b>TOTAL EQUIPEMENT DE LA MAISON</b> | <b>40</b> | <b>9 818</b> | <b>28</b> | <b>15 325</b> | <b>-12</b> | <b>5 507</b> | <b>-30,00%</b> | <b>56,09%</b> |
|--------------------------------------|-----------|--------------|-----------|---------------|------------|--------------|----------------|---------------|

nb : nombre & sv : surface de vente

(1) en 1983, cette rubrique comprend également les commerces de papiers peints

(2) en 1983, cette rubrique comprend également les commerces d'électro-ménager

Source : Chambre de Commerce et d'Industrie d'Alençon

## ÉVOLUTION DES COMMERCES DE L'AGGLOMÉRATION DE 1983 À 2006

LE COMMERCE

Fiche n° 14

### NON ALIMENTAIRE (suite)

| GRANDS POSTES | 1983 |    | 2006 |    | EVOLUTION 2006/1983 |    |                |    |
|---------------|------|----|------|----|---------------------|----|----------------|----|
|               |      |    |      |    | en valeur           |    | en pourcentage |    |
|               | nb   | sv | nb   | sv | nb                  | sv | nb             | sv |

### CULTURE ET LOISIRS

#### DE GRANDES ET MOYENNES SURFACES (+ de 300 m2)

|  |          |          |          |              |          |              |  |  |
|--|----------|----------|----------|--------------|----------|--------------|--|--|
| Librairie, papeterie   |          |          | 1        | 700          | 1        | 700          |  |  |
| Papeterie, fournitures de bureau   |          |          |          |              | 0        | 0            |  |  |
| Commerce de disques et cassettes   |          |          |          |              | 0        | 0            |  |  |
| Commerce de motoculture, matériel de jardinage   |          |          |          |              | 0        | 0            |  |  |
| Commerce d'optique   |          |          |          |              | 0        | 0            |  |  |
| Commerce de photographie et studios photos   |          |          |          |              | 0        | 0            |  |  |
| Commerce d'articles de sport et de loisir  |          |          | 1        | 1 300        | 1        | 1 300        |  |  |
| Commerce d'instruments de musique  |          |          |          |              | 0        | 0            |  |  |
| Commerce de jouets   |          |          | 1        | 700          | 1        | 700          |  |  |
| Commerce de détail de fleurs, graines, pépiniéristes, jardinerie, petits animaux, feuillage artificiel |          |          | 1        | 3 750        | 1        | 3 750        |  |  |
| Autres commerces de culture et loisirs   |          |          |          |              | 0        | 0            |  |  |
| <b>TOTAL GRANDES ET MOYENNES SURFACES</b>  | <b>0</b> | <b>0</b> | <b>4</b> | <b>6 450</b> | <b>4</b> | <b>6 450</b> |  |  |

#### DE PETITES SURFACES (- de 300 m2)

|  |           |              |           |              |           |             |               |                |
|--|-----------|--------------|-----------|--------------|-----------|-------------|---------------|----------------|
| Maison de la presse, journaux  |           |              | 2         | 100          | 2         | 100         |               |                |
| Commerce de tabac  |           |              |           |              | 0         | 0           |               |                |
| Librairie, papeterie (1)   | 4         | 330          | 3         | 160          | -1        | -170        | -25,00%       | -51,52%        |
| Bouquiniste, livres d'occasion et anciens, timbres et pièces de collection                             |           |              |           |              | 0         | 0           |               |                |
| Papeterie, fournitures de bureau   |           |              |           |              | 0         | 0           |               |                |
| Commerce d'ordinateurs et de logiciels   |           |              | 2         | 75           | 2         | 75          |               |                |
| Commerce de matériel de télécommunication  |           |              | 1         | 30           | 1         | 30          |               |                |
| Commerce de disques et cassettes   | 1         | 60           |           |              | -1        | -60         | -100,00%      | -100,00%       |
| Commerce de motoculture, matériel de jardinage   |           |              | 1         | 100          | 1         | 100         |               |                |
| Horlogerie-bijouterie  | 5         | 200          | 5         | 170          | 0         | -30         | 0,00%         | -15,00%        |
| Commerce d'optique (+ photographie à titre secondaire)   | 6         | 180          | 5         | 340          | -1        | 160         | -16,67%       | 88,89%         |
| Commerce de photographie et studios photos   |           |              | 1         | 20           | 1         | 20          |               |                |
| Commerce d'articles de sport et de loisir  | 5         | 300          | 3         | 155          | -2        | -145        | -40,00%       | -48,33%        |
| Commerce d'instruments de musique  | 1         | 40           |           |              | -1        | -40         | -100,00%      | -100,00%       |
| Commerce de jouets   | 2         | 53           |           |              | -2        | -53         | -100,00%      | -100,00%       |
| Commerce de détail de fleurs, graines, pépiniéristes, jardinerie, petits animaux, feuillage artificiel | 11        | 638          | 5         | 255          | -6        | -383        | -54,55%       | -60,03%        |
| Commerce d'articles de souvenir, objets artisanaux et articles religieux                               |           |              |           |              | 0         | 0           |               |                |
| Autres commerces de culture et loisirs   |           |              | 5         | 205          | 5         | 205         |               |                |
| <b>TOTAL PETITES SURFACES</b>  | <b>35</b> | <b>1 801</b> | <b>33</b> | <b>1 610</b> | <b>-2</b> | <b>-191</b> | <b>-5,71%</b> | <b>-10,61%</b> |

|                                 |           |              |           |              |          |              |              |                |
|---------------------------------|-----------|--------------|-----------|--------------|----------|--------------|--------------|----------------|
| <b>TOTAL CULTURE ET LOISIRS</b> | <b>35</b> | <b>1 801</b> | <b>37</b> | <b>8 060</b> | <b>2</b> | <b>6 259</b> | <b>5,71%</b> | <b>347,53%</b> |
|---------------------------------|-----------|--------------|-----------|--------------|----------|--------------|--------------|----------------|

nb : nombre & sv : surface de vente

(1) en 1983, cette rubrique comprend également les maisons de la presse

Source : Chambre de Commerce et d'Industrie d'Alençon

# ATLAS COMMERCIAL DE L'AIGLE

## ÉVOLUTION DES COMMERCES DE L'AGGLOMÉRATION DE 1983 À 2006

LE COMMERCE

Fiche n° 14

### NON ALIMENTAIRE (suite)

| GRANDS POSTES | 1983 |    | 2006 |    | EVOLUTION 2006/1983 |    |                |    |
|---------------|------|----|------|----|---------------------|----|----------------|----|
|               |      |    |      |    | en valeur           |    | en pourcentage |    |
|               | nb   | sv | nb   | sv | nb                  | sv | nb             | sv |

#### HYGIENE ET SANTÉ

|  |          |            |           |            |          |            |                |                |
|--|----------|------------|-----------|------------|----------|------------|----------------|----------------|
| Pharmacie (1)                                | 4        | 240        | 6         | 210        | 2        | -30        | 50,00%         | -12,50%        |
| Commerce d'articles médicaux & orthopédiques |          |            | 3         | 70         | 3        | 70         |                |                |
| Commerce d'articles paramédicaux             |          |            | 1         | 100        | 1        | 100        |                |                |
| Parfumerie, vente de produits de beauté      | 3        | 57         | 4         | 275        | 1        | 218        | 33,33%         | 382,46%        |
| <b>TOTAL HYGIENE ET SANTÉ</b>                | <b>7</b> | <b>297</b> | <b>14</b> | <b>655</b> | <b>7</b> | <b>358</b> | <b>100,00%</b> | <b>120,54%</b> |

#### AUTO-MOTO-CYCLES

##### DE GRANDES ET MOYENNES SURFACES (+ de 300 m2)

|   |          |          |          |            |          |            |  |  |
|---|----------|----------|----------|------------|----------|------------|--|--|
| Accessoires automobiles                   |          |          | 1        | 371        | 1        | 371        |  |  |
| Commerce de cycles et de moto-cycles      |          |          |          |            | 0        | 0          |  |  |
| <b>TOTAL GRANDES ET MOYENNES SURFACES</b> | <b>0</b> | <b>0</b> | <b>1</b> | <b>371</b> | <b>1</b> | <b>371</b> |  |  |

##### DE PETITES SURFACES (- de 300 m2)

|                                      |          |          |          |            |          |            |  |  |
|--------------------------------------|----------|----------|----------|------------|----------|------------|--|--|
| Accessoires automobiles              |          |          | 4        | 381        | 4        | 381        |  |  |
| Commerce de cycles et de moto-cycles |          |          | 3        | 260        | 3        |            |  |  |
| <b>TOTAL PETITES SURFACES</b>        | <b>0</b> | <b>0</b> | <b>7</b> | <b>641</b> | <b>7</b> | <b>641</b> |  |  |

|                              |          |          |          |              |          |              |  |  |
|------------------------------|----------|----------|----------|--------------|----------|--------------|--|--|
| <b>TOTAL AUTO-MOTO-CYCLE</b> | <b>0</b> | <b>0</b> | <b>8</b> | <b>1 012</b> | <b>8</b> | <b>1 012</b> |  |  |
|------------------------------|----------|----------|----------|--------------|----------|--------------|--|--|

|  |            |               |            |               |           |               |               |                |
|--|------------|---------------|------------|---------------|-----------|---------------|---------------|----------------|
| <b>TOTAL GRANDES ET MOYENNES SURFACES<br/>NON ALIMENTAIRES</b> | <b>11</b>  | <b>8 677</b>  | <b>18</b>  | <b>26 311</b> | <b>7</b>  | <b>17 634</b> | <b>63,64%</b> | <b>203,23%</b> |
| <b>TOTAL PETITES SURFACES<br/>NON ALIMENTAIRES</b>             | <b>109</b> | <b>6 577</b>  | <b>105</b> | <b>6 307</b>  | <b>-4</b> | <b>-270</b>   | <b>-3,67%</b> | <b>-4,11%</b>  |
| <b>TOTAL NON ALIMENTAIRE</b>                                   | <b>120</b> | <b>15 254</b> | <b>123</b> | <b>32 618</b> | <b>3</b>  | <b>17 364</b> | <b>2,50%</b>  | <b>113,83%</b> |

|   |            |               |            |               |            |               |                |                |
|---|------------|---------------|------------|---------------|------------|---------------|----------------|----------------|
| <b>TOTAL GRANDES ET MOYENNES SURFACES</b> | <b>14</b>  | <b>12 427</b> | <b>22</b>  | <b>37 998</b> | <b>8</b>   | <b>25 571</b> | <b>57,14%</b>  | <b>205,77%</b> |
| <b>TOTAL PETITES SURFACES</b>             | <b>152</b> | <b>8 075</b>  | <b>132</b> | <b>7 342</b>  | <b>-20</b> | <b>-733</b>   | <b>-13,16%</b> | <b>-9,08%</b>  |
| <b>TOTAL COMMERCE DE DÉTAIL</b>           | <b>166</b> | <b>20 502</b> | <b>154</b> | <b>45 340</b> | <b>-12</b> | <b>24 838</b> | <b>-7,23%</b>  | <b>121,15%</b> |

nb : nombre & sv : surface de vente

(1) en 2001, cette rubrique comporte les pharmacies de l'agglomération

Source : Chambre de Commerce et d'Industrie d'Alençon

# ATLAS COMMERCIAL DE L'AIGLE

## ÉVOLUTION DE LA STRUCTURE COMMERCIALE DE L'AGGLOMÉRATION DE 1983 À 2006

LE COMMERCE

Fiche n° 15

### ÉVOLUTION DU PLANCHER COMMERCIAL DE L'AIGLE ENTRE 1983 ET 2003

|               | 1983 |         |      | 2001 |         |      | 2006 |         |      | Evolution<br>2006/1983 |      |
|---------------|------|---------|------|------|---------|------|------|---------|------|------------------------|------|
|               | nb   | sv (m2) | sv % | nb   | sv (m2) | sv % | nb   | sv (m2) | sv % | sv (m2)                | sv % |
| S.V. < 300 m2 | 152  | 8 075   | 39%  | 124  | 6 718   | 21%  | 129  | 7 012   | 16%  | -1 063                 | -13% |
| S.V. > 300 m2 | 14   | 12 427  | 61%  | 16   | 24 667  | 79%  | 22   | 37 998  | 84%  | 25 571                 | 206% |
| TOTAL         | 166  | 20 502  | 100% | 140  | 31 385  | 100% | 151  | 45 010  | 100% | 24 508                 | 120% |

### ÉQUILIBRE DU PLANCHER COMMERCIAL DE L'AIGLE EN 2001

|               | CENTRE VILLE |         |      | PÉRIPHÉRIE |         |      | TOTAL |         |      |
|---------------|--------------|---------|------|------------|---------|------|-------|---------|------|
|               | nb           | sv (m2) | sv % | nb         | sv (m2) | sv % | nb    | sv (m2) | sv % |
| S.V. < 300 m2 | 112          | 6 038   | 71%  | 12         | 680     | 3%   | 124   | 6 718   | 21%  |
| S.V. > 300 m2 | 4            | 2 471   | 29%  | 12         | 22 196  | 97%  | 16    | 24 667  | 79%  |
| TOTAL         | 116          | 8 509   | 100% | 24         | 22 876  | 100% | 140   | 31 385  | 100% |

### ÉQUILIBRE DU PLANCHER COMMERCIAL DE L'AIGLE EN 2006

|               | CENTRE VILLE |                      |      | PÉRIPHÉRIE |                      |      | TOTAL |                      |      |
|---------------|--------------|----------------------|------|------------|----------------------|------|-------|----------------------|------|
|               | nb           | sv (m <sup>2</sup> ) | sv % | nb         | sv (m <sup>2</sup> ) | sv % | nb    | sv (m <sup>2</sup> ) | sv % |
| S.V. < 300 m2 | 107          | 5 543                | 78%  | 25         | 1 799                | 5%   | 132   | 7 342                | 16%  |
| S.V. > 300 m2 | 3            | 1 544                | 22%  | 19         | 36 454               | 95%  | 22    | 37 998               | 84%  |
| TOTAL         | 110          | 7 087                | 100% | 44         | 38 253               | 100% | 154   | 45 340               | 100% |

Source : Chambre de Commerce et d'Industrie d'Alençon

# ATLAS COMMERCIAL DE L'AIGLE

## LISTE DES GRANDES ET MOYENNES SURFACES DE PLUS DE 300 m<sup>2</sup> DE L'AGGLOMÉRATION EN 2006

LE COMMERCE

\*

Fiche n° 16

|  |                      |  |
|--|----------------------|--|
| <b>CENTRE VILLE</b> .....                        |                      | <b>3 grandes surfaces totalisant 1 544 m<sup>2</sup></b>   |
| MEGA AFFAIRES                                    | 673 m <sup>2</sup>   | 13, rue de Bec Ham   |
| L'ENTREPOT AUX CHAUSSURES                        | 500 m <sup>2</sup>   | 4, rue René Vivien   |
| ROADY  | 371 m <sup>2</sup>   | 4, avenue Kennedy  |
| <br>   |                      |  |
| <b>CENTRE COMMERCIAL DES MOUSQUETAIRES</b> ..... |                      | <b>4 grandes surfaces totalisant 8 889 m<sup>2</sup></b>   |
| INTERMARCHÉ                                      | 4 000 m <sup>2</sup> | avenue de la Comtesse de Ségur                             |
| BRICOMARCHÉ                                      | 3 089 m <sup>2</sup> | avenue de la Comtesse de Ségur                             |
| VÉTIMARCHÉ                                       | 1 200 m <sup>2</sup> | avenue de la Comtesse de Ségur                             |
| EXPERT   | 600 m <sup>2</sup>   | avenue de la Comtesse de Ségur                             |
| <br>   |                      |  |
| <b>CENTRE COMMERCIAL LECLERC</b> .....           |                      | <b>9 grandes surfaces totalisant 14 987 m<sup>2</sup></b>  |
| CENTRE LECLERC                                   | 6 387 m <sup>2</sup> | 24 bis, rue de Paris Saint-Sulpice-sur-Risle               |
| LIDL   | 600 m <sup>2</sup>   | 24 bis, rue de Paris Saint-Sulpice-sur-Risle               |
| MEUBLES LECLERC                                  | 2 200 m <sup>2</sup> | 24 bis, rue de Paris Saint-Sulpice-sur-Risle               |
| ESPACE CULTUREL LECLERC                          | 700 m <sup>2</sup>   | 24 bis, rue de Paris Saint-Sulpice-sur-Risle               |
| GEMO   | 1 400 m <sup>2</sup> | 24 bis, rue de Paris Saint-Sulpice-sur-Risle               |
| INTERSPORT                                       | 1 300 m <sup>2</sup> | 24 bis, rue de Paris Saint-Sulpice-sur-Risle               |
| GIFI   | 1 200 m <sup>2</sup> | 24 bis, rue de Paris Saint-Sulpice-sur-Risle               |
| JOUECLUB   | 700 m <sup>2</sup>   | 24 bis, rue de Paris Saint-Sulpice-sur-Risle               |
| ESPACE BEBE 9                                    | 500 m <sup>2</sup>   | 24 bis, rue de Paris Saint-Sulpice-sur-Risle               |
| <br>   |                      |  |
| <b>ZONE COMMERCIALE</b>                          |                      |  |
| <b>DE SAINT-SULPICE-SUR-RISLE</b> .....          |                      | <b>3 grandes surfaces totalisant 10 478 m<sup>2</sup></b>  |
| JARDINERIE BAOBAB                                | 3 750 m <sup>2</sup> | Route de Verneuil Saint-Sulpice-sur-Risle                  |
| MEUBLES PASQUIER                                 | 1 500 m <sup>2</sup> | Route de Verneuil Saint-Sulpice-sur-Risle                  |
| ESPACE ÉMERAUDE                                  | 5 228 m <sup>2</sup> | Route de Verneuil Saint-Sulpice-sur-Risle                  |
| <br>   |                      |  |
| <b>ISOLÉS</b> .....                              |                      | <b>3 grandes surfaces totalisant 2 100 m<sup>2</sup></b>   |
| ALDI   | 700 m <sup>2</sup>   | Avenue du Mont-Saint-Michel                                |
| POINT P  | 800 m <sup>2</sup>   | à Saint-Ouen-sur-Iton                                      |
| POINT P  | 600 m <sup>2</sup>   | ZI La Frémondrière   |
| <br>   |                      |  |
| <b>TOTAL</b> .....                               |                      | <b>22 grandes surfaces totalisant 37 998 m<sup>2</sup></b> |

Sources : Direction Départementale de la Concurrence, de la Consommation et de la Répression des Fraudes

# ATLAS COMMERCIAL DE L'AIGLE

ÉVOLUTION DANS L'ORNE ET LES DEPARTEMENTS LIMITOPHES  
DU NOMBRE ET DE LA DENSITÉ COMMERCIALE  
EN HYPERMARCHÉS ET SUPERMARCHÉS EN 1985, 1990, 1995, 2000 & 2005

LE COMMERCE

Fiche n° 17

| Supermarchés     | 1985 |       | 1990 |       | 1995 |       | 2000 |       | 2005 |       | 2005/1985 |      |       |      |
|------------------|------|-------|------|-------|------|-------|------|-------|------|-------|-----------|------|-------|------|
|                  | Nbre | Dens. | Nbre | Dens. | Nbre | Dens. | Nbre | Dens. | Nbre | Dens. | Nbre      |      | Dens. |      |
| Orne             | 30   | 104   | 31   | 102   | 38   | 128   | 44   | 142   | 51   | 170   | 21        | 70%  | 66    | 63%  |
| Calvados         | 62   | 98    | 77   | 136   | 101  | 168   | 112  | 167   | 122  | 194   | 60        | 97%  | 96    | 98%  |
| Eure             | 58   | 123   | 64   | 135   | 76   | 155   | 90   | 162   | 91   | 173   | 33        | 57%  | 50    | 41%  |
| Eure-et-Loir     | 43   | 114   | 45   | 120   | 60   | 161   | 68   | 168   | 75   | 203   | 32        | 74%  | 89    | 78%  |
| Ille-et-Villaine | 92   | 107   | 94   | 118   | 120  | 157   | 123  | 153   | 130  | 160   | 38        | 41%  | 53    | 50%  |
| Manche           | 52   | 103   | 71   | 142   | 72   | 144   | 82   | 167   | 106  | 235   | 54        | 104% | 132   | 128% |
| Mayenne          | 25   | 95    | 23   | 97    | 28   | 119   | 35   | 139   | 55   | 208   | 30        | 120% | 113   | 119% |
| Sarthe           | 54   | 86    | 58   | 108   | 73   | 143   | 86   | 156   | 94   | 175   | 40        | 74%  | 89    | 103% |
| Seine-Maritime   | 120  | 95    | 135  | 119   | 169  | 135   | 185  | 143   | 197  | 159   | 77        | 64%  | 64    | 67%  |

| Hypermarchés     | 1985 |       | 1990 |       | 1995 |       | 2000 |       | 2005 |       | 2005/1985 |      |       |      |
|------------------|------|-------|------|-------|------|-------|------|-------|------|-------|-----------|------|-------|------|
|                  | Nbre | Dens. | Nbre | Dens. | Nbre | Dens. | Nbre | Dens. | Nbre | Dens. | Nbre      |      | Dens. |      |
| Orne             | 2    | 34    | 7    | 90    | 7    | 107   | 8    | 120   | 11   | 165   | 9         | 450% | 131   | 385% |
| Calvados         | 5    | 52    | 7    | 61    | 11   | 95    | 15   | 111   | 22   | 151   | 17        | 340% | 99    | 190% |
| Eure             | 4    | 29    | 10   | 73    | 13   | 104   | 16   | 122   | 22   | 151   | 18        | 450% | 122   | 421% |
| Eure-et-Loir     | 4    | 57    | 7    | 86    | 8    | 101   | 9    | 111   | 11   | 157   | 7         | 175% | 100   | 175% |
| Ille-et-Villaine | 6    | 40    | 12   | 73    | 12   | 89    | 17   | 104   | 38   | 187   | 32        | 533% | 147   | 368% |
| Manche           | 2    | 20    | 8    | 67    | 13   | 109   | 13   | 110   | 18   | 165   | 16        | 800% | 145   | 725% |
| Mayenne          | 3    | 44    | 6    | 93    | 7    | 109   | 7    | 115   | 10   | 151   | 7         | 233% | 107   | 243% |
| Sarthe           | 8    | 69    | 9    | 80    | 10   | 114   | 12   | 126   | 24   | 368   | 16        | 200% | 299   | 433% |
| Seine-Maritime   | 9    | 53    | 13   | 68    | 23   | 114   | 26   | 123   | 32   | 144   | 23        | 256% | 91    | 172% |

| Supermarchés et Hypermarchés | 1985 |       | 1990 |       | 1995 |       | 2000 |       | 2005 |       | 2005/1985 |      |       |      |
|------------------------------|------|-------|------|-------|------|-------|------|-------|------|-------|-----------|------|-------|------|
|                              | Nbre | Dens. | Nbre | Dens. | Nbre | Dens. | Nbre | Dens. | Nbre | Dens. | Nbre      |      | Dens. |      |
| Orne                         | 32   | 138   | 38   | 192   | 45   | 235   | 52   | 262   | 62   | 335   | 30        | 94%  | 197   | 143% |
| Calvados                     | 67   | 150   | 84   | 197   | 112  | 263   | 127  | 278   | 144  | 344   | 77        | 115% | 194   | 129% |
| Eure                         | 62   | 152   | 74   | 208   | 89   | 259   | 106  | 284   | 113  | 324   | 51        | 82%  | 172   | 113% |
| Eure-et-Loir                 | 47   | 171   | 52   | 206   | 68   | 262   | 77   | 279   | 86   | 360   | 39        | 83%  | 189   | 111% |
| Ille-et-Villaine             | 98   | 147   | 106  | 191   | 132  | 246   | 140  | 257   | 168  | 347   | 70        | 71%  | 200   | 136% |
| Manche                       | 54   | 123   | 79   | 209   | 85   | 253   | 95   | 277   | 124  | 400   | 70        | 130% | 277   | 225% |
| Mayenne                      | 28   | 139   | 29   | 190   | 35   | 228   | 42   | 254   | 65   | 359   | 37        | 132% | 220   | 158% |
| Sarthe                       | 62   | 155   | 67   | 188   | 83   | 257   | 98   | 282   | 118  | 543   | 56        | 90%  | 388   | 250% |
| Seine-Maritime               | 129  | 148   | 148  | 187   | 192  | 249   | 211  | 266   | 229  | 303   | 100       | 78%  | 155   | 105% |

La densité commerciale s'analyse comme la surface en m<sup>2</sup> pour 1 000 habitants

Source : "Les Chiffres Clefs du Commerce" - Secrétariat d'État aux P.M.E., au Commerce et à l'Artisanat

### ALIMENTAIRE

Grandes surfaces : Leclerc, Intermarché, Aldi, Lidl  
Autres surfaces : Coccinelle, Marché Plus, Nicolas

### NON ALIMENTAIRE

#### Non alimentaire non spécialisé

Grandes surfaces :  
Autres surfaces : Gifi

#### Equipement de la personne

Grandes surfaces : Bébé 9, Gémo, Vétimarché,  
Autres surfaces : Bergère de France, Cache Cache,, Eram, Patrice Bréal,  
Scottage, Texti, Texto

#### Equipement de la maison

Grandes surfaces : Bricomarché, Espace Émeraude, Expert, Point P  
Autres surfaces : Singer,

#### Culture et loisirs

Grandes surfaces : Baobab, Espace Culturel Leclerc, Intersport, Jouéclub  
Autres surfaces : Atoll, Cinebank, Foci, Interflora, Julien Dorcel, Krys,  
Optic 2000, SFR

#### Hygiène et Santé

Grandes surfaces :  
Autres surfaces :

#### Auto-moto-cycles

Grandes surfaces : Roady  
Autres surfaces :

Nous entendons par enseignes nationales les enseignes présentes sur l'agglomération répertoriées dans "l'Annuaire de l'Enseigne" édition 2007

| Code APE NAF | ACTIVITÉ | NIVEAU | Effectif moyen (expl. Inclus) | Nombre de commerces interrogés | CA HT moyen    |                      | Taux de marge moyen (marge/CA HT) | Rotation des stocks (en jours d'achats HT) | Stock moyen HT |
|--------------|----------|--------|-------------------------------|--------------------------------|----------------|----------------------|-----------------------------------|--|----------------|
|              |          |        |                               |                                | par entreprise | par personne occupée |                                   |  |                |

### COMMERCE DETAIL ALIMENTAIRE

|       |                                     |               |     |       |           |           |        |    |          |
|-------|-------------------------------------|---------------|-----|-------|-----------|-----------|--------|----|----------|
| 151 F | Charcuterie                         | National      | 3,2 | 1 411 | 239 361 € | 73 671 €  | 54,80% | 17 | 5 000 €  |
|       |                                     | Régional      | 3,2 | 136   | 229 796 € | 70 916 €  | 56,10% | *  | *        |
|       |                                     | Départemental | 2,0 | 21    | 199 669 € | 99 800 €  | 54,20% | 19 | 4 800 €  |
| 151 F | Treminaux de cuisson                | National      | 2,0 | 280   | 126 454 € | 63 795 €  | 66,50% | 12 | 1 400 €  |
|       |                                     | Régional      | *   | *     | *         | *         | *      | *  | *        |
|       |                                     | Départemental | *   | *     | *         | *         | *      | *  | *        |
| 158BA | Boulangerie Pâtisserie              | National      | 4,2 | 7 946 | 217 663 € | 52 323 €  | 72,70% | 23 | 3 700 €  |
|       |                                     | Régional      | 4,0 | 396   | 211 844 € | 52 591 €  | 71,90% | *  | *        |
|       |                                     | Départemental | 3,7 | 70    | 197 292 € | 53 300 €  | 72,90% | 28 | 4 100 €  |
| 158D  | Pâtisserie                          | National      | 3,5 | 1 123 | 187 767 € | 53 524 €  | 69,90% | 48 | 7 400 €  |
|       |                                     | Régional      | 3,4 | 46    | 189 377 € | 55 705 €  | 71,30% | *  | *        |
|       |                                     | Départemental | *   | *     | *         | *         | *      | *  | *        |
| 158KA | Chocolaterie confiserie             | National      | 3,2 | 48    | 189 347 € | 59 470 €  | 69,30% | 66 | 10 500 € |
|       |                                     | Régional      | *   | *     | *         | *         | *      | *  | *        |
|       |                                     | Départemental | *   | *     | *         | *         | *      | *  | *        |
| 521BA | Alimentation générale (<120 m2)     | National      | 1,6 | 2 278 | 247 788 € | 155 157 € | 27,90% | 30 | 14 700 € |
|       |                                     | Régional      | 1,6 | 129   | 265 882 € | 168 858 € | 26,90% | *  | *        |
|       |                                     | Départemental | *   | *     | *         | *         | *      | *  | *        |
| 522PD | Alimentation diététique             | National      | 1,5 | 218   | 206 970 € | 137 674 € | 34,70% | 72 | 26 700 € |
|       |                                     | Régional      | *   | *     | *         | *         | *      | *  | *        |
|       |                                     | Départemental | *   | *     | *         | *         | *      | *  | *        |
| 522A  | Fruits et légumes                   | National      | 1,9 | 1 527 | 226 542 € | 122 191 € | 34,00% | 6  | 2 500 €  |
|       |                                     | Régional      | 1,6 | 124   | 191 693 € | 120 020 € | 34,90% | *  | *        |
|       |                                     | Départemental | *   | *     | *         | *         | *      | *  | *        |
| 522CC | Boucherie Charcuterie               | National      | 2,5 | 3 750 | 270 714 € | 109 378 € | 41,80% | 11 | 4 700 €  |
|       |                                     | Régional      | 2,5 | 211   | 273 977 € | 109 659 € | 42,00% | *  | *        |
|       |                                     | Départemental | 1,5 | 37    | 211 449 € | 141 000 € | 41,70% | 12 | 4 100 €  |
| 522CB | Boucherie bovine                    | National      | 1,9 | 726   | 277 051 € | 143 558 € | 34,40% | 8  | 4 000 €  |
|       |                                     | Régional      | *   | *     | *         | *         | *      | *  | *        |
|       |                                     | Départemental | 1,3 | 14    | 255 970 € | 196 900 € | 38,50% | 7  | 3 000 €  |
| 522EA | Poissonnerie                        | National      | 2,1 | 978   | 265 536 € | 129 203 € | 35,30% | 2  | 900 €    |
|       |                                     | Régional      | 1,9 | 91    | 241 707 € | 129 617 € | 37,30% | *  | *        |
|       |                                     | Départemental | *   | *     | *         | *         | *      | *  | *        |
| 522GB | Confiserie chocolaterie glaces      | National      | 1,7 | 187   | 140 158 € | 83 367 €  | 52,00% | 63 | 11 600 € |
|       |                                     | Régional      | *   | *     | *         | *         | *      | *  | *        |
|       |                                     | Départemental | *   | *     | *         | *         | *      | *  | *        |
| 522JA | Vins, spiritueux, boissons diverses | National      | 1,5 | 526   | 220 875 € | 145 324 € | 33,60% | 87 | 35 000 € |
|       |                                     | Régional      | 1,7 | 24    | 224 345 € | 130 809 € | 35,10% | *  | *        |
|       |                                     | Départemental | *   | *     | *         | *         | *      | *  | *        |
| 522NA | Crèmerie                            | National      | 1,6 | 549   | 223 271 € | 140 341 € | 34,00% | 17 | 6 900 €  |
|       |                                     | Régional      | *   | *     | *         | *         | *      | *  | *        |
|       |                                     | Départemental | *   | *     | *         | *         | *      | *  | *        |

\* : inconnu

national et régional : chiffres 2005 ; départemental : chiffres 2004)

Sources : Fédération Nationale des Centres de Gestion Agréés et Centre de Gestion Agréé Ornaïs

| Code APE NAF | ACTIVITÉ | NIVEAU | Effectif moyen (expl. Inklus) | Nombre de commerces interrogés | CA HT moyen    |                      | Taux de marge moyen (marge/CA HT) | Rotation des stocks (en jours d'achats HT) | Stock moyen HT |
|--------------|----------|--------|-------------------------------|--------------------------------|----------------|----------------------|-----------------------------------|--|----------------|
|              |          |        |                               |                                | par entreprise | par personne occupée |                                   |  |                |

### EQUIPEMENT DE LA PERSONNE

|       |                                 |               |     |       |           |           |        |     |          |
|-------|---------------------------------|---------------|-----|-------|-----------|-----------|--------|-----|----------|
| 524AF | Mercerie                        | National      | 1,3 | 472   | 103 305 € | 77 172 €  | 44,90% | 270 | 42 100 € |
|       |                                 | Régional      | *   | *     | *         | *         | *      | *   | *        |
|       |                                 | Départemental | *   | *     | *         | *         | *      | *   | *        |
| 524CA | Prêt-à-porter                   | National      | 1,9 | 3 936 | 201 740 € | 108 056 € | 42,30% | 154 | 49 100 € |
|       |                                 | Régional      | 1,9 | 205   | 211 235 € | 110 793 € | 42,30% | *   | *        |
|       |                                 | Départemental | 1,8 | 8     | 203 182 € | 112 900 € | 40,40% | 230 | 76 300 € |
| 524CE | Lingerie féminine               | National      | 1,6 | 501   | 161 383 € | 100 469 € | 41,60% | 237 | 61 200 € |
|       |                                 | Régional      | 1,5 | 27    | 157 188 € | 104 679 € | 41,50% | *   | *        |
|       |                                 | Départemental | *   | *     | *         | *         | *      | *   | *        |
| 524EA | Chaussures                      | National      | 2,0 | 870   | 214 984 € | 105 726 € | 40,60% | 208 | 72 800 € |
|       |                                 | Régional      | 1,9 | 39    | 211 279 € | 111 729 € | 41,60% | *   | *        |
|       |                                 | Départemental | *   | *     | *         | *         | *      | *   | *        |
| 524FA | Maroquinerie articles de voyage | National      | 1,9 | 298   | 193 135 € | 99 161 €  | 45,10% | 180 | 52 300 € |
|       |                                 | Régional      | *   | *     | *         | *         | *      | *   | *        |
|       |                                 | Départemental | *   | *     | *         | *         | *      | *   | *        |

### EQUIPEMENT DE LA MAISON

|       |                               |               |     |     |           |           |        |     |           |
|-------|-------------------------------|---------------|-----|-----|-----------|-----------|--------|-----|-----------|
| 524AD | Textile pour la maison        | National      | 2,0 | 284 | 176 074 € | 88 087 €  | 46,20% | 167 | 43 300 €  |
|       |                               | Régional      | *   | *   | *         | *         | *      | *   | *         |
|       |                               | Départemental | *   | *   | *         | *         | *      | *   | *         |
| 524H  | Meuble                        | National      | 3,5 | 360 | 399 932 € | 112 926 € | 45,20% | 141 | 84 700 €  |
|       |                               | Régional      | *   | *   | *         | *         | *      | *   | *         |
|       |                               | Départemental | *   | *   | *         | *         | *      | *   | *         |
| 524LA | Electro-ménager radio tv hifi | National      | 2,5 | 919 | 259 025 € | 105 314 € | 40,60% | 78  | 32 900 €  |
|       |                               | Régional      | 2,8 | 57  | 302 359 € | 109 030 € | 38,30% | *   | *         |
|       |                               | Départemental | *   | *   | *         | *         | *      | *   | *         |
| 524NB | Quincaillerie bricolage       | National      | 2,1 | 500 | 237 942 € | 112 635 € | 37,80% | 148 | 60 000 €  |
|       |                               | Régional      | *   | *   | *         | *         | *      | *   | *         |
|       |                               | Départemental | *   | *   | *         | *         | *      | *   | *         |
| 525ZB | Antiquités brocante           | National      | 1,5 | 834 | 191 774 € | 131 593 € | 46,60% | 238 | 66 800 €  |
|       |                               | Régional      | 1,6 | 54  | 187 135 € | 114 004 € | 45,40% | *   | *         |
|       |                               | Départemental | 1,1 | 17  | 140 375 € | 127 600 € | 47,50% | 602 | 121 500 € |

\* : inconnu

national et régional : chiffres 2005 ; départemental : chiffres 2004)

Sources : Fédération Nationale des Centres de Gestion Agréés et Centre de Gestion Agréé Ornaïs

# ATLAS COMMERCIAL DE L'AIGLE

## LES RATIOS DU COMMERCE DE DÉTAIL EN 2005

LE COMMERCE

Fiche n° 19

| Code APE NAF | ACTIVITÉ | NIVEAU | Effectif moyen (expl. Inclus) | Nombre de commerces interrogés | CA HT moyen    |                      | Taux de marge moyen (marge/CA HT) | Rotation des stocks (en jours d'achats HT) | Stock moyen HT |
|--------------|----------|--------|-------------------------------|--------------------------------|----------------|----------------------|-----------------------------------|--|----------------|
|              |          |        |                               |                                | par entreprise | par personne occupée |                                   |  |                |

### CULTURE, LOISIRS

|       |                                     |               |     |       |           |           |        |                  |           |
|-------|-------------------------------------|---------------|-----|-------|-----------|-----------|--------|------------------|-----------|
| 524LD | Disques et cassettes                | National      | 2,2 | 58    | 278 284 € | 128 474 € | 34,50% | 130              | 64 900 €  |
|       |                                     | Régional      | *   | *     | *         | *         | *      | *                | *         |
|       |                                     | Départemental | *   | *     | *         | *         | *      | *                | *         |
| 524RC | Librairie papeterie (sans journaux) | National      | 1,8 | 201   | 213 453 € | 118 601 € | 38,80% | *                | *         |
|       |                                     | Régional      | *   | *     | *         | *         | *      | *                | *         |
|       |                                     | Départemental | *   | *     | *         | *         | *      | *                | *         |
| 524L1 | Tabac Journaux Jeux                 | National      | 1,8 | 3 063 | 207 986 € | 113 243 € | 52,70% | non significatif |           |
|       |                                     | Régional      | 1,4 | 72    | 183 047 € | 127 048 € | 55,80% |                  |           |
|       |                                     | Départemental | *   | *     | *         | *         | *      |                  |           |
| 524RD | Librairie papeterie presse          | National      | 1,7 | 1 344 | 174 502 € | 102 032 € | 50,20% | 98               | 23 300 €  |
|       |                                     | Régional      | 1,6 | 55    | 165 804 € | 103 077 € | 48,20% | *                | *         |
|       |                                     | Départemental | 1,3 | 15    | 154 973 € | 119 200 € | 49,60% | 112              | 24 000 €  |
| 524VA | Horlogerie bijouterie               | National      | 2,1 | 828   | 203 446 € | 96 187 €  | 55,20% | 451              | 112 600 € |
|       |                                     | Régional      | 2,1 | 39    | 216 998 € | 105 318 € | 56,40% | *                | *         |
|       |                                     | Départemental | *   | *     | *         | *         | *      | *                | *         |
| 524WB | Articles de sport                   | National      | 2,0 | 407   | 235 847 € | 118 630 € | 42,40% | 170              | 63 300 €  |
|       |                                     | Régional      | *   | *     | *         | *         | *      | *                | *         |
|       |                                     | Départemental | *   | *     | *         | *         | *      | *                | *         |
| 524WD | Articles de pêche et de chasse      | National      | 1,5 | 282   | 189 263 € | 127 644 € | 36,90% | 209              | 68 400 €  |
|       |                                     | Régional      | *   | *     | *         | *         | *      | *                | *         |
|       |                                     | Départemental | *   | *     | *         | *         | *      | *                | *         |
| 524XB | Fleurs                              | National      | 2,1 | 2 584 | 152 507 € | 74 294 €  | 55,00% | 37               | 7 000 €   |
|       |                                     | Régional      | 2,0 | 155   | 153 438 € | 74 930 €  | 52,80% | *                | *         |
|       |                                     | Départemental | 1,2 | 22    | 113 884 € | 94 900 €  | 54,60% | 46               | 6 500 €   |
| 524ZB | Jouets et jeux                      | National      | 2,1 | 212   | 249 859 € | 121 717 € | 37,80% | 151              | 64 300 €  |
|       |                                     | Régional      | *   | *     | *         | *         | *      | *                | *         |
|       |                                     | Départemental | *   | *     | *         | *         | *      | *                | *         |
| 524ZD | Bijouterie fantaisie                | National      | 1,8 | 271   | 144 932 € | 79 884 €  | 57,20% | 174              | 29 600 €  |
|       |                                     | Régional      | *   | *     | *         | *         | *      | *                | *         |
|       |                                     | Départemental | *   | *     | *         | *         | *      | *                | *         |
| 524ZE | Animalerie graineterie              | National      | 2,1 | 170   | 240 305 € | 114 796 € | 40,10% | *                | 0 €       |
|       |                                     | Régional      | *   | *     | *         | *         | *      | *                | *         |
|       |                                     | Départemental | *   | *     | *         | *         | *      | *                | *         |
| 714BF | Vidéo-Club                          | National      | 1,5 | 148   | 107 744 € | 72 864 €  | 94,10% | non significatif |           |
|       |                                     | Régional      | *   | *     | *         | *         | *      |                  |           |
|       |                                     | Départemental | *   | *     | *         | *         | *      |                  |           |

\* : inconnu

national et régional : chiffres 2005 ; départemental : chiffres 2004)

Sources : Fédération Nationale des Centres de Gestion Agréés et Centre de Gestion Agréé Ornaïs

| Code APE NAF | ACTIVITÉ | NIVEAU | Effectif moyen (expl. inclus) | Nombre de commerces interrogés | CA HT moyen    |                      | Taux de marge moyen (marge/CA HT) | Rotation des stocks (en jours d'achats HT) | Stock moyen HT |
|--------------|----------|--------|-------------------------------|--------------------------------|----------------|----------------------|-----------------------------------|--|----------------|
|              |          |        |                               |                                | par entreprise | par personne occupée |                                   |  |                |

### HYGIENE SANTE

|       |  |               |     |        |             |           |        |     |           |
|-------|--|---------------|-----|--------|-------------|-----------|--------|-----|-----------|
| 523AA | Pharmacie                                    | National      | 6,6 | 11 007 | 1 283 368 € | 195 456 € | 28,80% | 40  | 100 100 € |
|       |  | Régional      | 6,8 | 260    | 1 323 120 € | 195 482 € | 28,70% | *   | *         |
|       |  | Départemental | 8,5 | 31     | 1 349 831 € | 158 800 € | 29,40% | 38  | 99 200 €  |
| 523EA | Parfumerie produits beauté (sans esthétique) | National      | 3,1 | 240    | 274 577 €   | 87 986 €  | 44,80% | 144 | 59 800 €  |
|       |  | Régional      | *   | *      | *           | *         | *      | *   | *         |
|       |  | Départemental | *   | *      | *           | *         | *      | *   | *         |
| 524TB | Optique lunetterie                           | National      | 3,1 | 760    | 329 615 €   | 106 464 € | 63,10% | 152 | 50 700 €  |
|       |  | Régional      | 3,4 | 38     | 383 722 €   | 113 290 € | 62,90% | *   | *         |
|       |  | Départemental | 5,0 | 7      | 511 312 €   | 102 300 € | 62,80% | 188 | 98 000 €  |

\* : inconnu

national et régional : chiffres 2005 ; départemental : chiffres 2004)

Sources : Fédération Nationale des Centres de Gestion Agréés et Centre de Gestion Agréé Ornaix

### MARCHÉS ALIMENTAIRES ET NON ALIMENTAIRES

lieu : en centre-ville,

fréquence : tous les mardis,

caractéristiques : 200 activités en été, 3ème marché de France,

organisation : entreprise privée, marché concédé.

### MARCHÉS AUX BESTIAUX

lieu : avenue du Mont Saint Michel (direction Argentan),

fréquence : tous les mardis matin

caractéristiques : 250 professionnels, 20 000 animaux vendus en 2000,

organisation : municipale.

### MANIFESTATIONS ECONOMIQUES

#### \* Foire des 4 jours

objectifs : promouvoir une spécialité locale (cervelas) et animer la ville

date : tous les ans le week-end de l'Ascension depuis 40 ans,

caractéristiques : environ 120 exposants et 15 000 visiteurs,

organisation : municipale

#### \* Foire Antiquités Brocantes

objectifs : animer la ville

date : tous les ans le week-end de Pâques depuis 15 ans,

caractéristiques : environ 60 exposants et 6 000 visiteurs,

organisation : municipale

#### \* Manifestations commerciales organisées par l'U.C.I.A. de L'Aigle

- Fête des Mères en mai
- Braderie en juillet
- Festival Commercial en novembre
- Animation à Noël,

### MANIFESTATIONS CULTURELLES

\* Saison culturelle (toute l'année), jeune public,

\* Exposition de peinture,

\* Fête de la Musique,

\* Fête du Livre

# ATLAS COMMERCIAL DE L'AIGLE

## RÉPARTITION DES VENTES DE PRODUITS COMMERCIALISABLES PAR FORME DE VENTE DE 1999 A 2004

LA CONSOMMATION

\*

Fiche n° 21

### REPARTITIONS DES VENTES DE PRODUITS COMMERCIALISABLES PAR FORME DE VENTE EN %

| ENSEMBLE DES PRODUITS<br>(hors véhicules automobiles)   | 1999         | 2000         | 2001         | 2002         | 2003         | 2004         |
|---|--------------|--------------|--------------|--------------|--------------|--------------|
| Alimentation spécialisée, artisanat commercial, petites surfaces<br>d'alimentation générale   | 10,4%        | 10,2%        | 10,1%        | 10,2%        | 10,1%        | 9,8%         |
| Grandes surfaces d'alimentation générale  | 34,4%        | 34,4%        | 34,2%        | 34,1%        | 34,2%        | 33,8%        |
| Grands magasins et autres magasins non alimentaires non spécialisés   | 1,4%         | 1,4%         | 1,4%         | 1,4%         | 1,3%         | 1,4%         |
| Pharmacies et commerce d'articles médicaux orthopédiques  | 6,1%         | 6,2%         | 6,3%         | 6,5%         | 6,7%         | 6,8%         |
| Magasins non alimentaires spécialisés (hors pharmacie)  | 27,1%        | 27,4%        | 27,9%        | 28,1%        | 28,1%        | 28,4%        |
| Commerce hors magasin   | 4,3%         | 4,1%         | 4,1%         | 4,0%         | 4,0%         | 4,1%         |
| Réparations d'articles personnels et domestiques (pour leurs ventes au<br>détail et leurs prestations de réparation)  | 0,5%         | 0,5%         | 0,5%         | 0,5%         | 0,5%         | 0,5%         |
| <b>ENSEMBLE COMMERCE DE DÉTAIL ET ARTISANAT<br/>A CARACTERE COMMERCIAL</b>  | <b>84,9%</b> | <b>84,9%</b> | <b>84,9%</b> | <b>84,9%</b> | <b>84,9%</b> | <b>84,6%</b> |
| Ventes au détail du commerce automobile (à l'exclusion des ventes et<br>réparations des véhicules automobiles y compris les ventes et réparations<br>de motocycles) | 9,2%         | 9,2%         | 9,1%         | 9,1%         | 8,9%         | 9,1%         |
| Autres ventes de détail<br>(vente au détail du commerce de gros et de divers prestataires<br>de services ainsi que les ventes directes de producteurs)              | 6,7%         | 6,5%         | 6,4%         | 6,3%         | 6,2%         | 6,2%         |
| <b>ENSEMBLE DES VENTES AU DÉTAIL ET RÉPARATIONS</b>   | <b>100%</b>  | <b>100%</b>  | <b>100%</b>  | <b>100%</b>  | <b>100%</b>  | <b>100%</b>  |

Source : "Les Chiffres Clefs du Commerce" - Secrétariat d'État aux P.M.E., au Commerce et à l'Artisanat

# ATLAS COMMERCIAL DE L'AIGLE

## RÉPARTITION DES VENTES DE PRODUITS COMMERCIALISABLES PAR FORME DE VENTE DE 1999 A 2004

LA CONSOMMATION

\*

Fiche n° 21

| PRODUITS ALIMENTAIRES<br>(hors tabac)   | 1999  | 2000  | 2001  | 2002  | 2003  | 2004  |
|---|-------|-------|-------|-------|-------|-------|
| Alimentation spécialisée, artisanat commercial  | 17,7% | 17,6% | 17,2% | 17,1% | 16,6% | 16,5% |
| générale  | 8,6%  | 8,4%  | 8,5%  | 8,4%  | 8,6%  | 8,6%  |
| Grandes surfaces d'alimentation générale  | 67,1% | 67,7% | 68,0% | 68,2% | 68,4% | 68,3% |
| . supermarchés  | 30,8% | 31,5% | 31,7% | 33,1% | 33,4% | 33,4% |
| . magasins populaires   | 1,0%  | 1,4%  | 1,5%  | 1,2%  | 1,3%  | 1,4%  |
| . hypermarchés  | 35,4% | 34,8% | 34,8% | 33,9% | 33,6% | 33,5% |
| Grands magasins et autres magasins non alimentaires non spécialisés   | 0,1%  | 0,1%  | 0,1%  | 0,1%  | 0,1%  | 0,1%  |
| Pharmacies et commerce d'articles médicaux et orthopédiques   | 0,2%  | 0,2%  | 0,1%  | 0,2%  | 0,2%  | 0,1%  |
| Magasins non alimentaires spécialisés (hors pharmacie)  | 0,2%  | 0,2%  | 0,2%  | 0,2%  | 0,2%  | 0,2%  |
| Commerce hors magasin   | 4,0%  | 3,7%  | 3,8%  | 3,7%  | 3,7%  | 3,8%  |
| ENSEMBLE COMMERCE DE DÉTAIL ET ARTISANAT<br>A CARACTERE COMMERCIAL  | 97,9% | 97,9% | 97,9% | 97,9% | 97,8% | 97,6% |
| Ventes au détail du commerce automobile   | 0,2%  | 0,2%  | 0,2%  | 0,2%  | 0,2%  | 0,2%  |
| Autres ventes de détail (vente au détail du commerce de gros et de divers<br>prestataires de services ainsi que les ventes directes de producteurs) | 1,9%  | 1,9%  | 1,9%  | 2,0%  | 2,1%  | 2,1%  |
| ENSEMBLE DES VENTES AU DÉTAIL ET RÉPARATIONS  | 100%  | 100%  | 100%  | 100%  | 100%  | 100%  |

Source : "Les Chiffres Clefs du Commerce" - Secrétariat d'État aux P.M.E., au Commerce et à l'Artisanat

# ATLAS COMMERCIAL DE L'AIGLE

## RÉPARTITION DES VENTES DE PRODUITS COMMERCIALISABLES PAR FORME DE VENTE DE 1999 A 2004

LA CONSOMMATION

\*

Fiche n° 21

| PRODUITS NON ALIMENTAIRES<br>(y compris produits énergétiques et liés à l'automobile, hors<br>véhicules automobiles)  | 1999         | 2000         | 2001         | 2002         | 2003         | 2004         |
|---|--------------|--------------|--------------|--------------|--------------|--------------|
| Alimentation spécialisée, artisanat commercial, petites surfaces<br>d'alimentation générale   | 1,1%         | 1,1%         | 1,1%         | 1,1%         | 1,1%         | 0,9%         |
| Grandes surfaces d'alimentation générale  | 19,9%        | 20,1%        | 19,4%        | 19,0%        | 18,9%        | 18,7%        |
| Grands magasins et autres magasins non alimentaires non spécialisés   | 2,2%         | 2,2%         | 2,1%         | 2,1%         | 2,0%         | 2,0%         |
| Pharmacies et commerce d'articles médicaux et orthopédiques   | 9,4%         | 9,4%         | 9,7%         | 9,9%         | 10,3%        | 10,4%        |
| Magasins non alimentaires spécialisés (hors pharmacie)  | 41,1%        | 41,1%        | 41,9%        | 42,4%        | 42,5%        | 42,6%        |
| Commerce hors magasin   | 4,6%         | 4,5%         | 4,4%         | 4,3%         | 4,4%         | 4,4%         |
| Réparations d'articles personnels et domestiques (pour leurs ventes au<br>détail et leurs prestations de réparation)  | 0,8%         | 0,8%         | 0,8%         | 0,7%         | 0,7%         | 0,7%         |
| <b>ENSEMBLE COMMERCE DE DÉTAIL ET ARTISANAT<br/>A CARACTERE COMMERCIAL</b>  | <b>78,3%</b> | <b>78,4%</b> | <b>78,6%</b> | <b>78,8%</b> | <b>79,2%</b> | <b>79,0%</b> |
| Ventes au détail du commerce automobile<br>(à l'exclusion des ventes et réparations des véhicules automobiles<br>y compris les ventes et réparations de motocycles) | 14,1%        | 14,1%        | 14,0%        | 13,9%        | 13,7%        | 13,9%        |
| Autres ventes de détail<br>(vente au détail du commerce de gros et de divers prestataires<br>de services ainsi que les ventes directes de producteurs)              | 6,9%         | 6,8%         | 6,6%         | 6,4%         | 6,4%         | 6,4%         |
| <b>ENSEMBLE DES VENTES AU DÉTAIL ET RÉPARATIONS</b>   | <b>99%</b>   | <b>99%</b>   | <b>99%</b>   | <b>99%</b>   | <b>99%</b>   | <b>99%</b>   |

Source : "Les Chiffres Clefs du Commerce" - Secrétariat d'État aux P.M.E., au Commerce et à l'Artisanat

## DÉPENSES COMMERCIALISABLES PAR MÉNAGE ET PAR PERSONNE EN 2005 ET EVOLUTION DEPUIS 1996

LA CONSOMMATION

Fiche n° 22

### DEPENSES COMMERCIALISABLES PAR MENAGE ET PAR PERSONNE EN 2005 ET EVOLUTION DEPUIS 1996

| ACTIVITÉS                              | Dépenses moyennes |                   | Evolution en volume |               |               |               |               |               |               |               |               |
|--|-------------------|-------------------|---------------------|---------------|---------------|---------------|---------------|---------------|---------------|---------------|---------------|
|  | par ménage        | par personne      | 2005/2004           | 2004/2003     | 2003/2002     | 2002/2001     | 2001/2000     | 2000/1999     | 1999/1998     | 1998/1997     | 1997/1996     |
| Pain et pâtisserie                     | 440,09 €          | 186,75 €          | 0,41%               | -3,42%        | -1,76%        | -1,14%        | 0,23%         | -6,14%        | -7,15%        | -4,20%        | -0,58%        |
| Surgelés                               | 335,89 €          | 142,53 €          | 0,75%               | -1,03%        | 3,27%         | -0,20%        | 0,48%         | -4,38%        | -2,10%        | 2,53%         | 6,88%         |
| Poissons, Crustacés, Coquillage        | 182,90 €          | 77,61 €           | -2,77%              | -2,23%        | -1,74%        | -3,68%        | 0,96%         | -15,11%       | -11,60%       | -8,90%        | -1,71%        |
| Epicerie                               | 1 193,55 €        | 506,47 €          | 0,90%               | 1,39%         | -0,03%        | 0,50%         | 0,31%         | -5,87%        | -3,97%        | -2,97%        | -1,32%        |
| Boissons alcoolisées                   | 532,13 €          | 225,81 €          | -2,16%              | -2,45%        | -2,63%        | -1,49%        | 0,88%         | -8,66%        | -5,12%        | -2,34%        | -1,08%        |
| Boissons non alcoolisées               | 280,05 €          | 118,84 €          | 3,84%               | -4,08%        | 6,43%         | 2,22%         | 1,86%         | -1,52%        | -0,61%        | -1,03%        | 1,91%         |
| Viandes, volailles, charcuteries       | 1 243,39 €        | 527,62 €          | -0,24%              | -1,23%        | -1,79%        | 0,58%         | -2,57%        | -4,90%        | -4,48%        | -3,28%        | -0,47%        |
| Fruits et légumes                      | 607,96 €          | 257,98 €          | -0,50%              | 3,16%         | -5,13%        | 0,00%         | -1,40%        | -4,81%        | -3,95%        | -3,08%        | -1,52%        |
| Beurre, oeufs, fromages                | 763,54 €          | 324,00 €          | -0,10%              | -0,74%        | -0,96%        | 0,38%         | -0,51%        | -2,71%        | -1,42%        | -0,34%        | 1,17%         |
| <b>ALIMENTATION</b>                    | <b>5 579,50 €</b> | <b>2 367,61 €</b> | <b>0,04%</b>        | <b>-0,66%</b> | <b>-1,15%</b> | <b>0,05%</b>  | <b>-0,57%</b> | <b>-5,39%</b> | <b>-4,13%</b> | <b>-2,69%</b> | <b>-0,28%</b> |
| Restaurants                            | 1 080,20 €        | 458,37 €          | -1,66%              | -3,43%        | -4,93%        | -2,01%        | -0,89%        | -4,91%        | -3,83%        | -1,75%        | *             |
| Cafés                                  | 287,99 €          | 122,21 €          | -1,41%              | -3,24%        | -2,11%        | -2,00%        | 0,75%         | -9,46%        | -3,59%        | -3,02%        | *             |
| Restauration collective                | 427,66 €          | 181,48 €          | 0,70%               | 0,30%         | 3,49%         | 2,26%         | 3,17%         | -5,31%        | 0,47%         | -2,50%        | *             |
| Traiteurs                              | 2,40 €            | 1,02 €            | -2,66%              |               | -4,12%        | -4,16%        | -1,31%        | 0,63%         | -1,44%        | 0,86%         | *             |
| <b>REPAS</b>                           | <b>1 798,25 €</b> | <b>763,08 €</b>   | <b>-1,07%</b>       | <b>-2,51%</b> | <b>-2,62%</b> | <b>-1,10%</b> | <b>-0,20%</b> | <b>-5,65%</b> | <b>-2,82%</b> | <b>-2,10%</b> | <b>-3,14%</b> |
| Habillage ville                        | 527,88 €          | 243,10 €          | -0,36%              | 0,60%         | -1,15%        |               |               |               |               |               |               |
| Habillage détente                      | 451,32 €          | 191,51 €          | -0,11%              | 0,58%         | -0,94%        | -0,79%        | -0,46%        | 0,46%         | -0,91%        | 0,95%         | 0,94%         |
| Accessoire d'habillement, maroquinerie | 239,09 €          | 101,45 €          | -2,42%              | 0,89%         | 0,58%         |               |               |               |               |               |               |
| Sous-vêtements, lingerie               | 201,14 €          | 85,35 €           | -2,34%              | 0,02%         | 0,93%         | 0,19%         | -0,30%        | -0,58%        | -2,30%        | 0,75%         | 0,20%         |
| Mercerie                               | 18,71 €           | 7,94 €            | -3,32%              | -1,99%        | -6,23%        | -0,68%        | -4,12%        | -6,36%        | -6,25%        | -4,15%        | -1,49%        |
| Chaussures                             | 310,32 €          | 131,68 €          | -0,39%              | -1,37%        | -0,77%        | -2,31%        | -0,19%        | 0,77%         | -0,82%        | 0,40%         | 0,47%         |
| Horlogerie, bijouterie                 | 158,76 €          | 67,37 €           | -3,03%              | -0,35%        | -5,11%        | -3,14%        | -1,55%        | 8,15%         | 6,15%         | 4,95%         | 1,88%         |
| Parfumerie, hygiène, beauté            | 582,24 €          | 247,07 €          | -1,55%              | -2,42%        | 0,17%         | 0,69%         | -0,25%        | -6,77%        | -2,12%        | 0,99%         | 1,35%         |
| <b>ÉQUIPEMENT DE LA PERSONNE</b>       | <b>2 489,46 €</b> | <b>1 075,47 €</b> | <b>-1,14%</b>       | <b>-0,46%</b> | <b>-0,69%</b> | <b>-0,76%</b> | <b>-0,54%</b> | <b>-0,52%</b> | <b>-0,63%</b> | <b>1,23%</b>  | <b>0,87%</b>  |
| Arts de la table, décoration           | 329,49 €          | 139,82 €          | -0,46%              | -2,98%        | -2,80%        | 0,01%         | 0,42%         | -6,43%        | -4,06%        | 0,17%         | -0,64%        |
| Appareils d'équipement ménager         | 296,25 €          | 125,71 €          | -3,39%              | 3,11%         | 3,28%         | 2,03%         | 0,03%         | 10,56%        | 9,21%         | 3,91%         | 1,21%         |
| Energie domestique                     | 337,82 €          | 143,35 €          | -3,20%              | 11,72%        | -1,49%        | -8,81%        | 3,82%         | -16,66%       | -8,21%        | -11,41%       | -4,43%        |
| Meubles et literie                     | 508,34 €          | 215,71 €          | 0,72%               | 0,65%         | -7,04%        | -7,49%        | -2,10%        | -4,00%        | -2,63%        | 1,10%         | -2,90%        |
| Linge de maison                        | 82,15 €           | 34,86 €           | -2,16%              | -0,79%        | -4,00%        | -3,05%        | -2,14%        | -3,16%        | -2,49%        | -2,44%        | -0,90%        |
| Bricolage                              | 372,49 €          | 158,06 €          | 0,19%               | 0,78%         | -2,56%        | -1,42%        | -0,76%        | -3,17%        | -2,31%        | -1,20%        | -3,11%        |
| Entretien ménager                      | 244,20 €          | 103,63 €          | -1,69%              | -1,71%        | -1,58%        | -0,70%        | -0,28%        | -3,87%        | -4,33%        | -1,68%        | 4,26%         |
| <b>ÉQUIPEMENT DE LA MAISON</b>         | <b>2 170,74 €</b> | <b>921,14 €</b>   | <b>-1,08%</b>       | <b>0,08%</b>  | <b>-2,63%</b> | <b>-3,53%</b> | <b>-0,16%</b> | <b>-3,71%</b> | <b>-1,81%</b> | <b>-1,21%</b> | <b>-1,21%</b> |
| Téléphonie                             | 927,06 €          | 393,39 €          | 4,52%               | 3,31%         | 6,64%         | 4,69%         | 15,02%        | 51,03%        | 18,74%        | 14,77%        | 6,40%         |
| Appareils audiovisuels                 | 251,61 €          | 106,77 €          | 18,19%              | 14,04%        | -4,49%        | 3,49%         | 3,60%         | 0,00%         | 23,69%        | 25,90%        | -2,39%        |
| Photos                                 | 133,48 €          | 56,64 €           | -3,99%              | -9,72%        | 3,15%         |               |               |               |               |               |               |
| Informatique                           | 295,06 €          | 125,21 €          | 16,15%              | 27,46%        | 26,63%        | 13,33%        | 11,96%        | 254,05%       | 162,85%       | 106,31%       | *             |
| CD, disques, cassettes audio-vidéo     | 151,33 €          | 64,22 €           | 2,96%               | 5,77%         | 0,87%         | 15,88%        | 10,84%        | 5,73%         | 0,11%         | 3,86%         | *             |
| Livres                                 | 135,15 €          | 57,35 €           | -2,86%              | 0,68%         | -1,46%        | 0,46%         | 0,01%         | -1,49%        | -4,35%        | -4,09%        | -2,29%        |
| Journaux, papeterie                    | 288,03 €          | 122,22 €          | -2,72%              | -1,60%        | -1,31%        | -3,15%        | -4,10%        | -4,45%        | -1,20%        | -1,33%        | -0,15%        |
| Papeterie & articles de bureau         | 85,47 €           | 36,27 €           | -1,21%              | -0,81%        | -3,47%        |               |               |               |               |               |               |
| Jeux, jouets                           | 136,67 €          | 57,99 €           | 5,16%               | -1,16%        | -0,54%        | 4,06%         | 7,42%         | 3,52%         | 1,61%         | 0,27%         | 0,77%         |
| Musique, sport, camping                | 204,75 €          | 86,88 €           | 2,78%               | 0,52%         | -3,03%        | 0,73%         | -0,39%        | -1,77%        | 2,73%         | 7,24%         | -3,15%        |
| Aliments pour animaux de compagnie     | 88,46 €           | 37,54 €           | 1,21%               | 2,95%         |               |               |               |               |               |               |               |
| Plantes, fleurs, animaux               | 278,28 €          | 118,09 €          | 1,90%               | -1,17%        | -0,63%        | 0,50%         | -1,53%        | -1,93%        | -1,47%        | -0,67%        | -0,39%        |
| <b>CULTURE ET LOISIRS</b>              | <b>2 975,35 €</b> | <b>1 262,57 €</b> | <b>4,59%</b>        | <b>4,21%</b>  | <b>2,68%</b>  | <b>3,61%</b>  | <b>5,96%</b>  | <b>27,56%</b> | <b>13,50%</b> | <b>10,13%</b> | <b>1,74%</b>  |
| Automobiles, cycles                    | 4 448,65 €        | 1 887,75 €        | -0,76%              | -0,15%        | -3,09%        | -1,42%        | 2,20%         | *             | *             | *             | *             |
| Tabac & cigarette                      | 601,95 €          | 255,43 €          | -1,66%              | -19,26%       | -14,16%       | -4,48%        | -0,32%        | -21,98%       | -20,00%       | *             | *             |
| Pharmacie, articles médicaux           | 1 656,34 €        | 702,86 €          | 5,73%               | 5,34%         | 5,21%         | 6,35%         | 7,71%         | 0,98%         | 4,66%         | 4,13%         | 2,41%         |
| Coiffure, salon de beauté              | 322,33 €          | 136,78 €          | -2,93%              | -1,43%        | -2,90%        | -0,85%        | -1,55%        | 7,49%         | -7,55%        | -3,71%        | -1,88%        |
| Blanchisserie-teinturerie              | 50,06 €           | 21,24 €           | -3,06%              | -2,51%        | -5,70%        | -1,17%        | -2,84%        | 4,26%         | 2,99%         | -3,11%        | -0,91%        |
| Réparations (sauf autos)               | 97,94 €           | 41,56 €           | -1,95%              | -2,99%        | -2,21%        | -1,39%        | -2,42%        | 14,02%        | -10,17%       | -8,69%        | -0,20%        |
| Services et transport                  | 1 590,76 €        | 675,03 €          | 3,19%               | 2,06%         | -0,47%        | 1,34%         | 0,25%         | 6,25%         | -2,09%        | *             | *             |

Source : INSEE "Enquête sur la consommation des ménages" - Cahier de l'ACFCI

# ATLAS COMMERCIAL DE L'AIGLE

## DÉPENSES COMMERCIALISABLES PAR MÉNAGE ET PAR PERSONNE EN 2005 ET EVOLUTION DEPUIS 1996

LA CONSOMMATION

\*

Fiche n° 22

### DEPENSES COMMERCIALISABLES PAR PERSONNE DE 1997 À 2005

| Secteurs d'activités                 | 1997              | 1998              | 1999              | 2000              | 2001              | 2002              | 2003              | 2004              | 2005               |
|--------------------------------------|-------------------|-------------------|-------------------|-------------------|-------------------|-------------------|-------------------|-------------------|--------------------|
| alimentation                         | 2 017,78 €        | 1 902,96 €        | 1 984,97 €        | 2 036,18 €        | 2 152,07 €        | 2 220,41 €        | 2 255,57 €        | 2 339,57 €        | 2 367,61 €         |
| repas                                | 727,81 €          | 690,20 €          | 742,16 €          | 784,04 €          | 825,43 €          | 855,13 €          | 862,86 €          | 734,10 €          | 763,08 €           |
| équipement de la personne            | 952,59 €          | 917,34 €          | 940,33 €          | 960,67 €          | 970,08 €          | 981,60 €          | 977,60 €          | 1 069,08 €        | 1 075,47 €         |
| équipement de la maison              | 775,98 €          | 742,93 €          | 771,73 €          | 809,67 €          | 816,86 €          | 798,22 €          | 803,19 €          | 865,60 €          | 921,14 €           |
| culture et loisirs                   | 784,81 €          | 773,54 €          | 857,60 €          | 953,65 €          | 1 000,91 €        | 1 045,69 €        | 1 071,41 €        | 1 206,62 €        | 1 262,57 €         |
| transports, tabac, services et sante | 2 206,19 €        | 2 257,00 €        | 2 960,13 €        | 3 115,23 €        | 3 258,22 €        | 3 348,27 €        | 3 407,84 €        | 3 553,10 €        | 3 720,65 €         |
| <b>Total général (au sens large)</b> | <b>7 465,16 €</b> | <b>7 283,97 €</b> | <b>8 256,92 €</b> | <b>8 659,44 €</b> | <b>9 023,57 €</b> | <b>9 249,32 €</b> | <b>9 378,47 €</b> | <b>9 768,07 €</b> | <b>10 110,52 €</b> |

| Secteurs d'activités                 | 1997       | 1998      | 1999       | 2000       | 2001       | 2002       | 2003       | 2004       | 2005       |
|--------------------------------------|------------|-----------|------------|------------|------------|------------|------------|------------|------------|
| alimentation                         | 100        | 94        | 98         | 101        | 107        | 110        | 112        | 116        | 117        |
| repas                                | 100        | 95        | 102        | 108        | 113        | 117        | 119        | 101        | 105        |
| équipement de la personne            | 100        | 96        | 99         | 101        | 102        | 103        | 103        | 112        | 113        |
| équipement de la maison              | 100        | 96        | 99         | 104        | 105        | 103        | 104        | 112        | 119        |
| culture et loisirs                   | 100        | 99        | 109        | 122        | 128        | 133        | 137        | 154        | 161        |
| transports, tabac, services et sante | 100        | 102       | 134        | 141        | 148        | 152        | 154        | 161        | 169        |
| <b>Total général (au sens large)</b> | <b>100</b> | <b>98</b> | <b>111</b> | <b>116</b> | <b>121</b> | <b>124</b> | <b>126</b> | <b>131</b> | <b>135</b> |

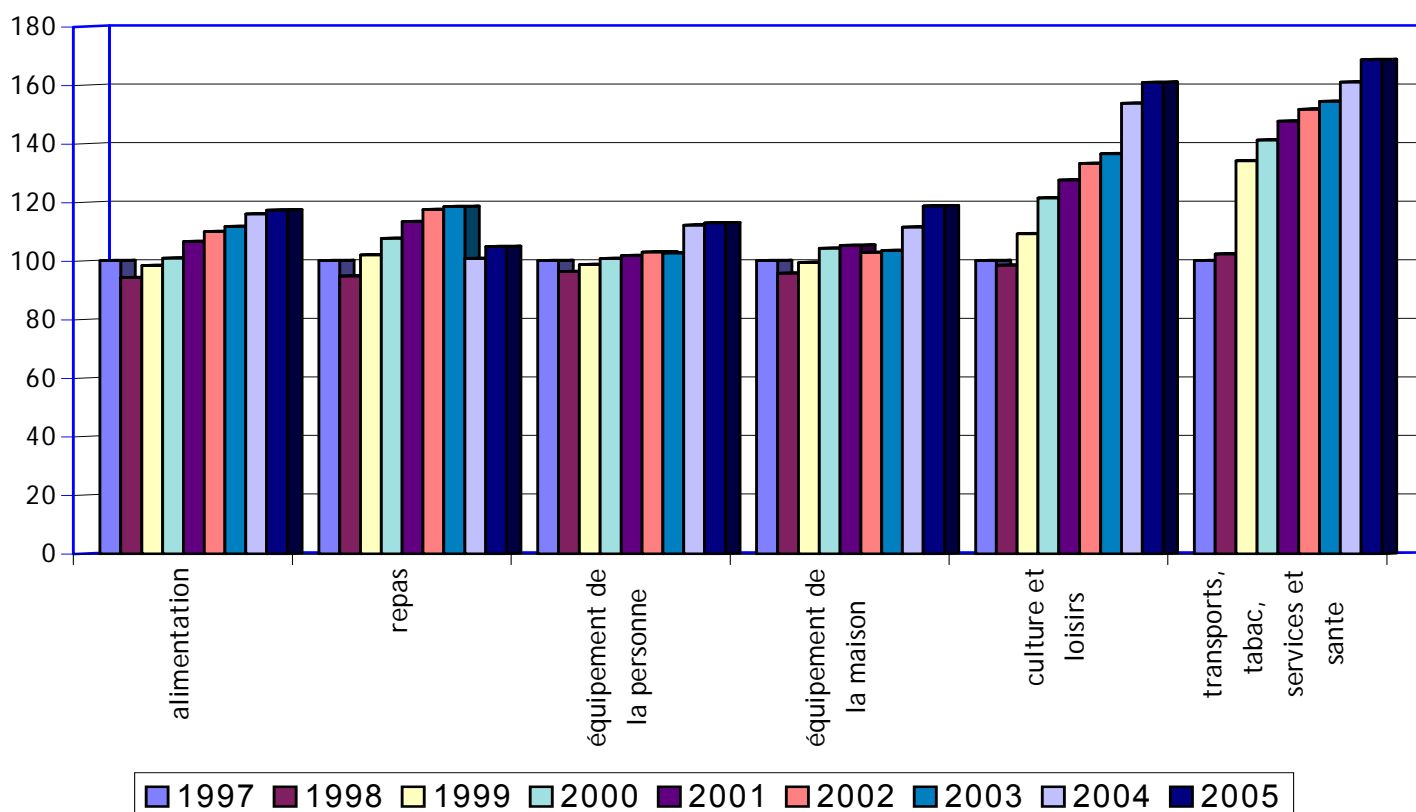

Source : INSEE "Enquête sur la consommation des ménages" - Cahier de l'ACFCI

| <b>L'AIGLE</b>                                       | <b><u>1982</u></b> | <b><u>1990</u></b> | <b><u>2003</u></b> |
|--|--------------------|--------------------|--------------------|
| ALIMENTATION   | 103,7              | 93,3               | 99,5               |
| ÉQUIPEMENT DE LA PERSONNE                            | 90,9               | 75,0               | 87,5               |
| ÉQUIPEMENT DE LA MAISON                              | 100,4              | 92,9               | 107,6              |
| CULTURE ET LOISIRS                                   | 98,1               | 89,2               | 87,0               |
| TOUTES DÉPENSES<br>COMMERCIALISABLES<br>(sens large) | 99,0               | 92,5               | 93,4               |
| <br>   |                    |                    |                    |
| <b>COMMUNES RURALES</b>                              | <b><u>1982</u></b> | <b><u>1990</u></b> | <b><u>2003</u></b> |
| ALIMENTATION   | 108,2              | 100,3              | 102,9              |
| ÉQUIPEMENT DE LA PERSONNE                            | 69,1               | 88,0               | 79,4               |
| ÉQUIPEMENT DE LA MAISON                              | 83,5               | 92,8               | 104,3              |
| CULTURE ET LOISIRS                                   | 71,5               | 85,8               | 83,8               |
| TOUTES DÉPENSES<br>COMMERCIALISABLES<br>(sens large) | 95,2               | 94,2               | 93,7               |

Les indices de disparité des dépenses de consommation se présentent sous la forme de coefficients correcteurs permettant de pondérer, au niveau local et sur tout ou partie de la population, les données nationales (base 100).  
Un I.D.C. de 110 signifie que la population concernée consomme 10% de plus que la moyenne mesurée au niveau national

L'Assemblée Française des Chambres de Commerce et d'Industrie a publié

**les IDC 2005**

qui sont à votre disposition en vous adressant  
45, avenue d'Iéna 75116 PARIS Tél : 01 40 69 38 73 Fax : 01 40 69 38 34

# ATLAS COMMERCIAL DE L'AIGLE

MARCHES THÉORIQUES PAR POSTE DE DÉPENSES  
DES AGGLOMÉRATIONS D'ALENCON, L'AIGLE, MORTAGNE,  
LA FERTE MACE, SEES & BELLEME EN 2005

LA CONSOMMATION

\*  
Fiche n° 24

| ACTIVITÉS                               | Dépenses moyennes par personne en 2005 | Marché Théorique des agglomérations en 2005 |                     |                     |                     |                     |                    |
|---|--|---|---------------------|---------------------|---------------------|---------------------|--------------------|
|   |  | Alençon                                     | L'Aigle             | Mortagne            | La Ferté Macé       | Sées                | Bellême            |
| <i>Population concernée (habitants)</i> |  | <i>43 785</i>                               | <i>12 254</i>       | <i>5 389</i>        | <i>7 355</i>        | <i>4 504</i>        | <i>2 883</i>       |
| Pain et pâtisserie                      | 186,75 €                               | 8 185 000 €                                 | 2 250 000 €         | 1 005 000 €         | 1 372 000 €         | 840 000 €           | 534 000 €          |
| Surgelés                                | 142,53 €                               | 6 440 000 €                                 | 1 867 000 €         | 837 000 €           | 1 143 000 €         | 700 000 €           | 445 000 €          |
| Poissons, Crustacés, Coquillage         | 77,61 €                                | 3 082 000 €                                 | 905 000 €           | 415 000 €           | 567 000 €           | 347 000 €           | 221 000 €          |
| Epicerie                                | 506,47 €                               | 21 732 000 €                                | 6 026 000 €         | 2 688 000 €         | 3 669 000 €         | 2 247 000 €         | 1 428 000 €        |
| Boissons alcoolisées                    | 225,81 €                               | 9 768 000 €                                 | 2 911 000 €         | 1 313 000 €         | 1 792 000 €         | 1 097 000 €         | 697 000 €          |
| Boissons non alcoolisées                | 118,84 €                               | 5 047 000 €                                 | 1 398 000 €         | 621 000 €           | 847 000 €           | 519 000 €           | 330 000 €          |
| Viandes, volailles, charcuteries        | 527,62 €                               | 23 495 000 €                                | 6 698 000 €         | 3 014 000 €         | 4 113 000 €         | 2 519 000 €         | 1 601 000 €        |
| Fruits et légumes                       | 257,98 €                               | 10 731 000 €                                | 2 943 000 €         | 1 328 000 €         | 1 812 000 €         | 1 110 000 €         | 705 000 €          |
| Beurre, oeufs, fromages                 | 324,00 €                               | 14 002 000 €                                | 3 843 000 €         | 1 720 000 €         | 2 347 000 €         | 1 437 000 €         | 913 000 €          |
| <b>ALIMENTATION</b>                     | <b>2 367,61 €</b>                      | <b>102 482 000 €</b>                        | <b>28 841 000 €</b> | <b>12 941 000 €</b> | <b>17 662 000 €</b> | <b>10 816 000 €</b> | <b>6 874 000 €</b> |
| Restaurants                             | 458,37 €                               | 15 373 000 €                                | 4 100 000 €         | 1 788 000 €         | 2 441 000 €         | 1 495 000 €         | 950 000 €          |
| Cafés                                   | 122,21 €                               | 4 099 000 €                                 | 1 093 000 €         | 477 000 €           | 651 000 €           | 399 000 €           | 253 000 €          |
| Restauration collective                 | 181,48 €                               | 6 087 000 €                                 | 1 623 000 €         | 708 000 €           | 966 000 €           | 592 000 €           | 376 000 €          |
| Traiteurs                               | 1,02 €                                 | 34 000 €                                    | 9 000 €             | 4 000 €             | 5 000 €             | 3 000 €             | 2 000 €            |
| <b>REPAS</b>                            | <b>763,08 €</b>                        | <b>25 593 000 €</b>                         | <b>6 825 000 €</b>  | <b>2 977 000 €</b>  | <b>4 063 000 €</b>  | <b>2 489 000 €</b>  | <b>1 581 000 €</b> |
| Habillement ville                       | 243,10 €                               | 10 101 000 €                                | 2 607 000 €         | 1 154 000 €         | 1 575 000 €         | 965 000 €           | 613 000 €          |
| Habillement détente                     | 191,51 €                               | 7 958 000 €                                 | 2 053 000 €         | 909 000 €           | 1 241 000 €         | 760 000 €           | 483 000 €          |
| Sous-vêtements, lingerie                | 101,45 €                               | 4 602 000 €                                 | 1 139 000 €         | 508 000 €           | 693 000 €           | 424 000 €           | 270 000 €          |
| Accessoire d'habillement                | 85,35 €                                | 3 546 000 €                                 | 915 000 €           | 405 000 €           | 553 000 €           | 339 000 €           | 215 000 €          |
| Mercerie                                | 7,94 €                                 | 295 000 €                                   | 84 000 €            | 38 000 €            | 51 000 €            | 31 000 €            | 20 000 €           |
| Chaussures                              | 131,68 €                               | 6 025 000 €                                 | 1 444 000 €         | 639 000 €           | 872 000 €           | 534 000 €           | 339 000 €          |
| Horlogerie, bijouterie, maroquinerie    | 67,37 €                                | 2 369 000 €                                 | 676 000 €           | 296 000 €           | 404 000 €           | 248 000 €           | 157 000 €          |
| Parfumerie, hygiène, beauté             | 247,07 €                               | 10 255 000 €                                | 2 628 000 €         | 1 184 000 €         | 1 615 000 €         | 989 000 €           | 629 000 €          |
| <b>ÉQUIPEMENT DE LA PERSONNE</b>        | <b>1 075,47 €</b>                      | <b>45 151 000 €</b>                         | <b>11 546 000 €</b> | <b>5 133 000 €</b>  | <b>7 004 000 €</b>  | <b>4 290 000 €</b>  | <b>2 726 000 €</b> |

Sources : INSEE "Enquête sur la consommation des ménages en 2005" - Cahier de l'ACFCI  
Recensement général de la population 1999 / ACFCI - Les IDC 2003

# ATLAS COMMERCIAL DE L'AIGLE

## MARCHES THÉORIQUES PAR POSTE DE DÉPENSES DES AGGLOMÉRATIONS D'ALENÇON, L'AIGLE, MORTAGNE, LA FERTE MACE, SEES & BELLEME EN 2005

LA CONSOMMATION

Fiche n° 24

| ACTIVITÉS                                  | Dépenses moyennes par personne en 2005 | Marché Théorique des agglomérations en 2005 |                        |                        |                        |                        |                        |
|--|--|---|------------------------|------------------------|------------------------|------------------------|------------------------|
|  |  | Alençon                                     | L'Aigle                | Mortagne               | La Ferté Macé          | Sées                   | Bellême                |
| <i>Population concernée (habitants)</i>    |  | <b>43 785</b>                               | <b>12 254</b>          | <b>5 389</b>           | <b>7 355</b>           | <b>4 504</b>           | <b>2 883</b>           |
| Arts de la table, décoration               | 139,82 €                               | 5 645 000 €                                 | 1 431 000 €            | 640 000 €              | 874 000 €              | 535 000 €              | 340 000 €              |
| Appareils d'équipement ménager             | 125,71 €                               | 5 890 000 €                                 | 1 947 000 €            | 868 000 €              | 1 185 000 €            | 726 000 €              | 461 000 €              |
| Energie domestique                         | 143,35 €                               | 6 628 000 €                                 | 2 398 000 €            | 1 085 000 €            | 1 481 000 €            | 907 000 €              | 576 000 €              |
| Meubles et literie                         | 215,71 €                               | 10 248 000 €                                | 2 551 000 €            | 1 137 000 €            | 1 552 000 €            | 950 000 €              | 604 000 €              |
| Linge de maison                            | 34,86 €                                | 1 233 000 €                                 | 298 000 €              | 133 000 €              | 181 000 €              | 111 000 €              | 71 000 €               |
| Bricolage                                  | 158,06 €                               | 6 498 000 €                                 | 2 264 000 €            | 1 050 000 €            | 1 433 000 €            | 878 000 €              | 558 000 €              |
| Entretien ménager                          | 103,63 €                               | 4 415 000 €                                 | 1 265 000 €            | 566 000 €              | 772 000 €              | 473 000 €              | 300 000 €              |
| <b>ÉQUIPEMENT DE LA MAISON</b>             | <b>921,14 €</b>                        | <b>40 557 000 €</b>                         | <b>12 154 000 €</b>    | <b>5 479 000 €</b>     | <b>7 478 000 €</b>     | <b>4 580 000 €</b>     | <b>2 910 000 €</b>     |
| Téléphonie                                 | 393,39 €                               | 15 003 000 €                                | 4 098 000 €            | 1 798 000 €            | 2 454 000 €            | 1 503 000 €            | 955 000 €              |
| Appareils audiovisuels                     | 106,77 €                               | 4 745 000 €                                 | 1 108 000 €            | 491 000 €              | 670 000 €              | 410 000 €              | 261 000 €              |
| Photos                                     | 56,64 €                                | 2 232 000 €                                 | 604 000 €              | 268 000 €              | 366 000 €              | 224 000 €              | 142 000 €              |
| Informatique                               | 125,21 €                               | 4 786 000 €                                 | 1 204 000 €            | 536 000 €              | 731 000 €              | 448 000 €              | 285 000 €              |
| CD, disques, cassettes audio-vidéo         | 64,22 €                                | 2 654 000 €                                 | 693 000 €              | 301 000 €              | 410 000 €              | 251 000 €              | 160 000 €              |
| Livres                                     | 57,35 €                                | 2 139 000 €                                 | 637 000 €              | 282 000 €              | 385 000 €              | 236 000 €              | 150 000 €              |
| Journaux, papeterie                        | 122,22 €                               | 4 848 000 €                                 | 1 321 000 €            | 588 000 €              | 803 000 €              | 492 000 €              | 312 000 €              |
| Papeterie & articles de bureau             | 36,27 €                                | 1 439 000 €                                 | 392 000 €              | 175 000 €              | 238 000 €              | 146 000 €              | 93 000 €               |
| Jeux, jouets                               | 57,99 €                                | 2 415 000 €                                 | 659 000 €              | 294 000 €              | 402 000 €              | 246 000 €              | 156 000 €              |
| Musique, sport, camping                    | 86,88 €                                | 3 150 000 €                                 | 721 000 €              | 317 000 €              | 433 000 €              | 265 000 €              | 169 000 €              |
| Aliments pour animaux de compagnie         | 37,54 €                                | 1 627 000 €                                 | 486 000 €              | 216 000 €              | 295 000 €              | 181 000 €              | 115 000 €              |
| Plantes, fleurs, animaux                   | 118,09 €                               | 6 324 000 €                                 | 1 453 000 €            | 691 000 €              | 943 000 €              | 578 000 €              | 367 000 €              |
| <b>CULTURE ET LOISIRS</b>                  | <b>1 262,57 €</b>                      | <b>51 362 000 €</b>                         | <b>13 376 000 €</b>    | <b>5 957 000 €</b>     | <b>8 130 000 €</b>     | <b>4 980 000 €</b>     | <b>3 165 000 €</b>     |
| Automobiles, cycles                        | 1 887,75 €                             | 81 581 000 €                                | 23 387 000 €           | 10 468 000 €           | 14 287 000 €           | 8 749 000 €            | 5 559 000 €            |
| Tabac & cigarette                          | 255,43 €                               | 9 574 000 €                                 | 2 689 000 €            | 1 156 000 €            | 1 578 000 €            | 966 000 €              | 614 000 €              |
| Pharmacie, articles médicaux               | 702,86 €                               | 28 159 000 €                                | 6 770 000 €            | 3 072 000 €            | 4 192 000 €            | 2 567 000 €            | 1 631 000 €            |
| Coiffure, salon de beauté                  | 136,78 €                               | 5 923 000 €                                 | 1 612 000 €            | 727 000 €              | 992 000 €              | 607 000 €              | 386 000 €              |
| Blanchisserie-teinturerie                  | 21,24 €                                | 705 000 €                                   | 186 000 €              | 82 000 €               | 111 000 €              | 68 000 €               | 43 000 €               |
| Réparations (sauf autos)                   | 41,56 €                                | 1 720 000 €                                 | 590 000 €              | 266 000 €              | 363 000 €              | 223 000 €              | 141 000 €              |
| Services et transport                      | 675,03 €                               | 27 369 000 €                                | 6 924 000 €            | 3 136 000 €            | 4 280 000 €            | 2 621 000 €            | 1 665 000 €            |
| <b>TRANSPORTS, TABAC SERVICES ET SANTE</b> | <b>3 720,65 €</b>                      | <b>155 031 000 €</b>                        | <b>16 082 000 €</b>    | <b>7 283 000 €</b>     | <b>9 938 000 €</b>     | <b>6 086 000 €</b>     | <b>3 866 000 €</b>     |
| <b>TOTAL GENERAL (au sens large)</b>       | <b>10 110,52 €</b>                     | <b>420 176 000,00 €</b>                     | <b>88 824 000,00 €</b> | <b>39 770 000,00 €</b> | <b>54 275 000,00 €</b> | <b>33 241 000,00 €</b> | <b>21 122 000,00 €</b> |

Composition des postes sur demande

Sources : INSEE "Enquête sur la consommation des ménages en 2005" - Cahier de l'ACFCI  
Recensement général de la population 1999 / ACFCI - Les IDC 2003



CHAMBRE DE COMMERCE  
ET D'INDUSTRIE D'ALENÇON

12, place du Palais – BP 42  
61002 ALENÇON CEDEX  
tél. 02 33 82 82 82  
cci@alencon.cci.fr  
www.alencon.cci.fr



### **Nos quatre valeurs clients**

disponibilité  
efficacité  
proximité  
fiabilité